（第三種郵便物認可大正十一年七月廿四日） 發行人 西片朝三 編輯人 金念曾 印刷人 金鑑章

滿洲報

昭和三年六月廿二日

（本報價目）每份現大洋五分每月現大洋一圓一角三個月現大洋三圓二角六個月現大洋六圓二角全年現大洋十二圓報費先惠郵票不收（廣告刊費）一行十四字起碼實刊一日每行現大洋一圓特別及長期者另議

大連市山縣通一四二番地 發行所 中日合辦 滿洲報社 電話（編輯部（長）七五一三番 經理部 四〇三四番） 振替貯金口座（大連）三七三番

馮玉祥又忽請辭職 謂將與蔣同遊各國（二十一日北京專電）

馮玉祥向國府呈請辭職其大意如左 北伐事業茲已告成既達孫總理遺志軍事亦見終結故余此際請辭第二集團軍總司令及本兼各職俟與蔣介石赴京在中山先生靈前報告革命完成後即與蔣介石同往世界視察實狀 歸國後再盡力於國家建設事業夫如斯余與蔣介石常能率先示以不干涉軍政之範云

◇繼蔣介石辭職之馮玉祥◇

蔣馮將先後入京（二十一日北京專電）

閻錫山屢電蔣馮請其急速來京根本的協商各種問題及懸案蔣已有意北上爲黨國盡力第其行期未定頃接訊七月十日前即可來京馮亦將先後入京來月中旬將開三巨頭之北京會議云

召集首領會議裁兵 統一財政及交通（二十一日北京專電）

閻錫山在休養中之建策國府

閻錫山請假三日在北海靜心亭靜養十九日向國府提議時局善後策如左

國民政府當建國之始須速實行左列三項以副國民之信賴

一、召集革命軍首領開裁兵會議統一軍權

二、統一財政軍費政費向各省分配以明歲出歲入

三、統一交通機關聯絡運輸以謀鐵路水路行政之整備

國都問題由國民會議解決 周震麟談話

國府委員周震麟爲整頓奉派時代之軍政各機關文書十九日夜入京 據其語往訪之記者云 濟案無須大興議論當可解決國都以交通之中心爲第一要素此問題須由國民會議解決云（二十一日北京專電）

天津混亂時損失達五百萬 三千五百家被搶

據警察廳調查十二日天津混亂時被掠商家八百戶民宅二千六百戶計三千五百戶損害達五百萬元爲民二以來未有之大掠奪云（二十一日天津專電）

商震離北京 赴寶坻改編奉軍

北京特訊、第三集團東路總指揮商震、於十六日下午八點、偕參謀、副官等二十餘人、乘汽車出京、到寶坻縣、改編該地榆誠之奉軍、預定、十六日午後、由寶坻啓節返京

政治組織不免稍有糾紛（二十一日奉天專電）

北京分會主席之人選困難 任京津要職者無就任表示

戰地政務委員會蔣作賓仇鰲二氏日來在京奔走組織政治機關京綏京漢兩路開通後南方要人如何成濬周震麟等國府政務委員十八人均已蒞京又馮蔣亦將入京將開各集團軍長會議臨時政治會因主席委員問題進行阻礙結局仇鰲任爲北京市長南桂馨爲天津市長何成濬爲北京公安局長孔繁蔚爲天津公安局長但均無就任表示故北京及直隸之政治組織將不免此如許紛糾又戰地政務委員任命直隸省六十六縣知事及各稅捐局長然不過臨時的耳

分會主席解決難（二十一日北京專電） 閻馮皆辭又擬商震

北京政治分會首席問題閻馮皆辭據有力消息謂商震爲首席之呼聲甚高但縱即實現恐祗政治分會委員耳

京津衛戍區確定（二十一日北京專電）

京津衛戍區域已經確定京津一帶由晉軍防備廊房現尚有一部馮軍近將退往高陽方面云

北京全歸平靜 夜間已解除戒嚴

北京數日來夜間已解除戒嚴全然恢復平時狀態殆無不安之感（二十一日北京專電）

張帥發喪又改期（二十一日奉天專電）

張作霖死耗原擬念一日發表茲因端節在即乃緩期至念三日發表云

吉督張作相回奉（廿一日奉天專電）

吉督張作相二十日午後八時十分回奉

張呂劉閻等到奉即入帥府

廿日午後一時十七分抵奉之列車有張煥相呂榮寰劉哲閻澤溥等一行六名降車後即入大帥府矣（二十一日奉天專電）

中國破天荒之女公使（二十一日上海專電） 國府擬任公使中有鄭女士

國府外部現正準備調動駐外使節就中日英美法四使似已決定日本爲殷汝耕英國顏惠慶美國伍朝樞法國鄭毓秀女士云

張學銘赴營口 此行頗堪注目

張學銘念日忽赴營口或含有某項事情頗堪注目云（二十一日奉天專電）

晉軍李生達部開到天津警備

津訊、第三集團軍傅軍長自就天津警備司令後、閻總司令指定傅司令所指揮各部隊、已陸續由北京開來、十五日、李軍長生達、率所屬之健部、除十四日開來一列車外、共十五日下午五時、先到兩列車、共五十餘輛、軍容甚盛、按李爲第三集團軍紀律最好之健部、其第十五師、前年防守大同、時逾三月、終未被敵所乘、戰功最著、去年奉軍入寇晉北、張作相、湯玉麟等部、以四師之衆、猛攻繁時、鐵角鐶多次、均被李師予以迎頭痛擊、該敵傷亡過半、遂成反攻爲守被動之勢、此次反攻、李氏擁清雁北之敵、轉向來源、宜爲滿城、痛擊保定方面敵之背後、此時兩軍正在方順橋對峙、兩不相下之勢、覺其後路已斷、且受此痛創、將領寒心、士無鬬志、遂成全線潰退、保定京津相繼克復、至李帥宜兵作戰之運用自如、精神勇敢、凡稍知內容者、無不謂該師爲難能可貴、夫以北方重要之天津、得此精銳極有紀律健部、爲之佈防、地方治安、必可賴以維持、其續行開來者、爲段樹華之十九師、及保定黃光華之第一師、尚有此外兩旅、一二日內、均可開到

直隸改河北北京改北平（二十一日上海專電） 南京中央政治會議議決

南京廿日召開之中央政治會議議決將直隸省改爲河北省北京改爲北平

京漢鐵路線已開始行車（二十一日北京專電）

京漢線二十日開通會議每星期一由漢口每星期四由北京加駛特別急行列車普通列車每日一回由兩地出發云

直孫軍處置未決 兩軍總數約達七八萬名 或將酌留一部餘均遣散

天津特訊、晉軍兩師、已全部開抵此間、在警備司令傅作義指揮之下、擔任維持治安、本埠自政權移動後、懸而未決之問題頗多、其中尤以對於進駐華街、投降南軍之舊直軍及孫軍、當作如何處分一事、爲查切要之問題、是項軍隊約達七八萬名、中有徐源泉部及孫傳芳軍一部、現尚擔任維持市中治安、故此項部隊當如何安插、實頗費當局之苦心、其結局或除酌留一部之外、將其餘部隊、勒令繳械、移駐郊外、亦未可知、當最近革命軍入城之際、徐源泉軍之投誠、爲張璧操縱、而當後又有直系一部之關係、徐預料國軍先晉軍而入城、暗爲準備國民黨旗、宣傳文布告等、有種種策畫、遂見晉軍之開入、徐對晉軍急示謙讓、於爲一般掛慮之天津治安、因徐之軟化、與天津警備司令傅作義之寬大措置、而保無事

傅作義搜俄領館（二十一日天津專電）

天津警備總司令傅作義頃接報告謂舊俄界之俄領館潛伏多數共黨並隱藏武器彈藥及宣傳文書念日午後五時半派武裝警官數百名包圍俄領館在館內搜查四時間但一無所得云

請允收回鹽務處（二十一日北京專電） 蔣作賓訪英日法各公使

戰地政務委員會首席蔣作賓二十日訪英使蘭浦森鹽務謂稽核處於日英兩國有重大關係請允國府回收勿與爲難云蘭公使謂須請示本國政府再作答覆蔣氏繼又訪日法公使亦請諒解云

都金陵無須討論（二十一日上海專電） 蔣介石之建都意見

蔣介石十八日在南京中央軍官學校講演時局對國都問題所述意見如左

此問題已無須討論總理在世已經確定總理所定國都之根據一爲海都一爲陸都海都爲南京陸都爲西安或爲蘭州南京工商業以及交通文化各種關係頗稱良好西安蘭州中國之海軍甚爲薄弱遂決爲陸都所謂北京今已無再談之理由云

劉祝方軍又交戰（二十一日青島專電） 劉欲追祝易幟被祝方軍擊退

十九日午後六時平度南方約三十華里之地點劉志陸軍之一部被祝方永昌兩軍擊退劉軍死傷四十餘名劉軍敗兵被祝方軍追擊在膠州東北方交戰中警備高密之日軍聞訊急派一部赴膠州該部二十日午前二時抵膠州祝方與劉志陸軍交戰者爲劉欲以武力迫祝掛青天白日旗云

張長官注重路政

東省特別區行政長官公署接准報告略以近有身著警察制服之數人擅在長春頭道溝東省鐵路車站手持難民免費乘車執據即白布條轉賣其他旅客希圖漁利不特擾殘難民抑且害及路政長此以往貽患何堪等語張長官聞訊之下除派遣專員秘密來長嚴重澈查外並訓令路警第六段段長常贊彝遵令查覆以憑核奪云（李）

津浦沿線第一集團兵力 朱培德不准入津

津訊、第一集團在津浦線之配備、一、獨流鎭、駐有第四軍團方振武、二、良王莊、駐有第二軍團陳調元、第四十七軍長高桂滋、第九軍長顧祝同、三、唐官屯駐有第十軍長楊勝治、第三十三軍長張克瑤、四、馬廠駐有第十七軍長曹萬順、五、興濟駐有第四十二軍長馬文德、六、泊頭鎭駐有第一軍團總指揮劉峙、駐在滄州之第一集團敵總指揮朱培德、於十四日午前十時、由滄州赴良王莊、與各軍團長、召開軍事會議、內容不明、但對於各軍開入天津內市一節、嚴令制止、關於第一集團現在津浦線之六萬兵力、此後之行動、一依蔣介石之命令遵云

常蔭槐並未被捕（二十一日奉天專電） 常氏病中對河野副領事所談 並否認楊氏被殺說

京奉鐵路局長常蔭槐在城內大北關自宅稱病避客廿日午後二時日本河野副領事往訪時常氏所談如左

楊宇霆十九日與張宗昌同往灤州耳聞風傳最近與張學良不睦然斷無此事楊氏不唯深有援張之圖大事之決心此次之逗留灤州係與張學良協議後學良回奉楊則在關內收束軍隊由行回奉楊氏之暗殺說恐爲企圖離間張楊之蜚造謠余在列車內啜泣係爲張大元帥之事撫今追昔有感於衷雖非爲楊之睇殺落淚云

謠言紛傳中 常氏仍在本宅 楊宅亦否認謠言

又一稿云奉天幹部要人楊宇霆、近有被殺或暗殺之傳說、又有城內要人、已派衛隊包圍楊氏之宅者、又有謂楊氏已在灤州被押尚未被殺者、種種謠言、莫衷一是、惟城內貴家、又已紛向附屬地避難、則屬事實、且日昨日本總領事館、曾有重要會議、或對楊事有關亦未可知、最奇者北京來電又謂楊宇霆氏之心腹常蔭槐氏、于十六日在津灤方面、被奉軍第三四方面軍逮捕、因其有炸案之嫌、然統觀各說眞僞莫明、而謠說中、以何說爲事實、仍須俟詳明調查後、始敢認定、因楊宇霆氏在奉軍中、亦占有一部分勢力、何能如此草草了之、苟確爲實事、則當局或有不得已之苦衷是非局外人所義察時知之者矣、姑據所聞錄載、俟再詳訊焉（心）記者按所傳楊氏被殺事、記者曾赴楊宅詢問、答以並無其事、而常次長現在北關自宅、尚有人於本日（廿日）至常處請領公費二千元者、故所傳各消息、或者其中有何錯誤、亦未可知、特附數語以待將來之證實云（夢）

常局長竟閉門謝客

又云、京奉鐵路局局長常蔭槐氏月之二十日、有各要人往訪、至其府門閽人曰、現得斯恙、無論何方客人、一概謝絕、刻間謠言四起、謂局長因楊宇霆被害之說以致心緒憂悶、故不惜步力、切實照查、據某要人所談、楊宇霆在盧台、月之二十日午前、尚有電到奉、被害全然不實、故爲證明、安然照常云（非）

張楊孫在灤州山頂不期而遇之一瞥 張楊會密談張氏旋即返奉

三四方面軍團長張學良、就任奉天軍務督辦、令副軍團長楊宇霆襄助辦理等情、業誌本報、惟當此時局多事期中、謠詠繁興、經軍警當局之查勢、始不致有若何之影響、距日來省城、忽發傳一種謠言、謂張學良返奉時在灤州將楊宇霆殺死、即隻身返奉、並謂省城軍政機關、已接得證實此事關重要、昨買車往謁省署某公即詢此事之眞面、據云張（學良）軍團長、於十八日由灤州搭京奉車、於是晚八時抵奉、當啓程之先、身着破舊藍布大褂、携其秘密往灤州山頂、作野外閒步之遊耶、至山頂、遇楊宇霆與孫傳芳楊識係張、即謂孫曰、張軍團長來耶、至近三人握手、孫楊詢問奉天地面平靖否、張答現尚安定、雖馳多數日軍、然無越職行權、衆我軍警佈置防密、省垣安堵如常、嗣張指孫謂其（張）秘書曰、此孫聯帥、（按聯帥之稱係係在浙江杭州時擁五省之兵故稱五省聯軍總司令簡稱聯帥）秘書即上前略敘數語後、張謂楊曰吾返奉矣、楊張略有密語、張即辭楊同秘書赴軍站登車返奉云云、又謂此係隨張返奉之秘書所談、可證殺楊事件不確、蓋不軌黨徒、利用宜傳專以捏造恐怖謠言煽惑人心、以擾害治安爲手段、且奉屬有力者、分新舊兩派、楊（宇霆）張（學良）屬新派、而且密切一節、在稍具軍政眼光者、即屬洞悉、是以該項謠傳、屬於黨徒離間揑造以使人驚恐、可信無疑也

記者按上述各節、似近合理、姑略誌其大意、以待證實

楊宇霆在灤收兵（奉天電話） 故不能遽然回奉天

相傳被殺說之常蔭槐今猶在奉天廿日河野副領事親往常宅會晤據常謂尚接楊宇霆來電暗殺說殆屬無根楊氏現在灤州收集第三四方面軍約七萬恐不能遽然回奉云

忽傳楊氏到營 政界皆往迎迓

溝幇子站長電話致河北站長謂楊宇霆由溝幇子站赴營口因之官員皆往河北站迎迓然並未見楊氏或由溝幇子直接赴奉天歟（二十一日營口專電）

灤州並無異狀 副官致電楊宅 謂其安然無事

楊宇霆暗殺或係一種虛傳據二十日由灤州滋奉之京奉軍車掌談稱灤州並無異常形象又該日灤州之楊氏副官曾有電話致奉天楊公館謂楊安然無事又楊有於廿日回奉之說似屬事實云（廿一日奉天電）

胡漢民孫科等離歐首途回國 願冉行維持黨國

上海特訊、國府接胡漢民、孫科、許崇智、伍朝樞等電謂、彼等於當日由法聯袂啓程回國、過港時將返粵一行、即赴寧報告出洋考察經過、伍並另有電致郭泰祺、謂北京已下、北伐已告段落、願再出維持黨國大計

本報夏節休刊一日

今日夏節本報休刊一日二十三日無報二十四日照常出版但遠地遲一日

吉敦鐵路工程局廣告第九八號

本路小姑家站拉法站及蛟河站均定於本年六月二十一日起開始辦理臨時客貨營業其行車時刻即照附表之規定行駛恐未週知特此廣告

附表

吉敦鐵路行車時刻簡表（中華民國十七年 月 日改訂實行）

下行車

站名	開到	第一次混合列車	第三次混合列車
吉林	開	上午九、〇〇	下午二、〇〇
龍潭山	到	九、一〇	二、一〇
龍潭山	開	九、二〇	二、一一
江密峰	到	九、五四	二、五三
江密峰	開	九、五八	二、五五
額赫穆	到	一〇、四四	三、四二
額赫穆	開	一〇、五四	三、五一
六道河	到	一一、二九	四、二六
六道河	開	一一、三一	四、二七
老爺嶺西站	到	一一、五五	四、五一
老爺嶺西站	開	一一、五六	四、五二
老爺嶺	到	下午〇、〇五	五、〇〇
老爺嶺	開	〇、一一	五、〇六
小姑家	到	〇、三九	五、三四
小姑家	開	〇、四二	五、三八
拉法	到	一、五	六、一二
拉法	開	一、一八	六、一三
蛟河	到	一、五五	六、五

上行車

站名	開到	第二次混合列車	第四次混合列車
蛟河	開	上午八、〇〇	下午三、〇五
拉法	到	八、四〇	三、四五
拉法	開	八、四三	三、四八
小姑家	到	九、一八	四、二三
小姑家	開	九、二〇	四、二九
老爺嶺	到	九、五二	五、〇一
老爺嶺	開	九、五七	五、〇二
老爺嶺西站	到	一〇、〇五	五、一八
老爺嶺西站	開	一〇、〇八	五、二三
六道河	到	一〇、二六	五、四二
六道河	開	一〇、二七	五、四四
額赫穆	到	一〇、五三	六、二〇
額赫穆	開	一一、〇三	六、二五
江密峰	到	一一、五三	七、〇八
江密峰	開	一一、五七	七、一一
龍潭山	到	下午〇、三七	七、五〇
龍潭山	開	〇、四一	七、五一
吉林	到	〇、五	八、〇〇

四洮鐵路改訂客票通用期間廣告

爲廣告事本路客票通用期間按照部章改訂如後自十七年陽曆八月一日起實行凡乘本路直通客車者其客票即以當日當次車爲有効如須換乘者則以所乘之客車與最近銜接之客車爲有効倘因誤點不及換車者得由銜接車站站長於該客票上蓋印證明方准乘下一次之車否則無効並嗣後旅客持用客票查有未經登車車站剪口者亦作無効恐未週知特此廣告

四洮鐵路管理局電汽路簽招標廣告 第四十九號

本局呈奉令准招標購置電汽路簽所用材料訂定八月一日下午二時在本局開標標單費每份現大洋一元押款現大洋四百元凡屬殷實商家有願承辦者可逕至本局材料課或掰公處領標單及簡章一切手續均按部定章程辦理此告

四洮鐵路管理局招商註冊廣告 第五十號

本局爲招標整齊路商兩便特行訂定註冊辦法凡有願承辦材料者請逕至本局材料課納註冊費現洋一元領取願書及印鑑紙簡章購料則例等並將願書及印鑑紙依式填明送經本局材料課調查確屬殷實可靠之家即予註冊以便隨時投標特此廣告

鳴謝 賠欵迅速

啓者敝號於五月十七日早四時因電線走火致遭回祿將樓上貨物燒失甚鉅幸有老晉隆洋行禪臣洋行太古洋行先施公司四大火險公司因本號已保有火險現大洋八萬五千元當時親來查勘屬實立即照價現大洋一萬二千元毫無留難足見該四公司信用卓著賠欵迅速及經理人辦事敏捷特此登報鳴謝

先施公司 太古洋行 老晉隆洋行 禪臣洋行

奉天驛千代田通 九綸綢緞莊謹啓

中華青年會建築樓房招標廣告

啓者敝會擬在惠比須町學校部建築二層樓房一所招標起造有願承辦者請於本月二十三日午前九時到學校部看圖廿七日投標一切詳情面議此啓

張氏逝後對滿策
日兼外相召集外務官員協議

日本田中首相兼攝外相二十日午前九時三十分於外相官邸招集省內各局長及關係官吏關於張作霖逝後之對滿政策加以長時間之協議（二十一日東京專電）

山梨總督朝鮮增兵計畫

山梨朝鮮總督之朝鮮增兵計劃分爲三案最大案十二個大隊即於每一個師團加增相當兵數中案即九個大隊小案即爲六個大隊此等兵員不由本國之常備兵撥調乃欲採一種歸兵制度由退伍軍中徵募志願者而使爲朝鮮地方警備隊此等軍隊將屬於朝鮮軍司令官或屬於朝鮮總督之節制現正研究中又此等軍費除需要約二千萬金之臨時費外經常費即預定由總督府之預算中撥出云（二十一日東京專電）

報告中國情形協議撤兵

日政府森外務次官二十一日午前十時半訪問田中首相於首相官邸報告最近中國情形及關於山東日軍撤退等項多方協議（二十一日東京專電）

猶哥議員竟殺死反對黨

據伯爾格拉得來電云猶哥斯拉比亞國政府正式發出聲明書謂政府黨議員拉塞智氏因見反對黨農民議員於國會席上對政府黨議員加以侮辱的言辭一時憤恨塡胸立將反對黨領袖巴薩里洩克殺斃其外負傷四名

猶戈斯拉比亞國之京城來電云本日該國國會席上有政府黨議員啦塞智者忽持出手槍向該國前農業改革大臣及農民議員數名發射悉與以負傷加害者啦塞智未幾自赴警署自首（二十一日伯林專電）

英國已選出下院新議長

英國保守黨議員飛卒諾克大尉二十日被選舉爲下院議長（二十一日倫敦專電）

英上院可決軍縮會議案

十九日英國上院關於軍縮準備委員會有所討論軍縮主唱者洩施爾卿提出決議案謂於本年九月聯盟總會前斷然欲重開聯盟軍縮準備委員會該決議案旋經全體可決（二十日倫敦專電）

意飛機墜落旅客均遇救

搭乘男客六名女客二名之意國水上飛行機意大利號航空中忽於戈爾戈那島海上墜落但旅客全部旋被意國驅逐艦救起矣（二十一日羅馬專電）

往救飛船者
又遇險待救援

當地阿菲頓普拉廸德報命斯迷特派員來電云爲挪比烈少將一行之遭難前往扶救之安禪氏忽於飛行途中機體障碍不得已着水於北極洋流氷之間刻下安禪氏之救援較諸挪比烈少將等反爲火急（二十一日斯督克倫專電）

福建之整理財政
委員會向國府呈報經過情形

福州通訊、整理福建財政委員會、八日上午十時開第三次會議、同日下午三時行閉幕式、聞該會已將會議經過情形呈報國府、呈文如下「案奉鈞府第一五七號訓令設立整理福建財政委員會、並蒙軍事委員暨總司令部海軍司令部財政部先後派彥斌等爲委員各等因、遵即馳抵福建省垣、會同該軍事廳財政廳兩廳長、國民革命軍獨立第四師第十四師代表海軍陸戰隊代表等籌備開會、當彥斌等抵省時、適值該省政府召集全省財政會議、俟該會議閉幕後、即開第一第二兩次預備會、並由彥斌等提出規定福建軍額、及軍費額、軍費政費之支配方法議案內容大綱十二、辦法若干條、附列該省國家地方歲出入預算淸單六紙、當經公同討論、先付審查由會指定子炎等五人爲審查員、方始審查間、復奉鈞府梗電開派溫彥斌爲整理福建財政委員會委員長等因、遵於六月四日在省政府行開會式、並開第一次會議討論審查所提報告書及各委員提案、五八兩日、開二三兩次會議、秉承鈞府此次所定方針、逐一討論、公同表決、會議結果將該省國家歲入、年共一千零二十萬零七千一百五十八元、地方歲入年共八百八十四萬三千八百九十五元、國家地方歲出、分爲現時支出、及整理後支出兩種、國家現時支出、年共一千一百六十二萬五千四百七十九元、出入對抵、每月短一十一萬八千一百九十三元、六個月共短七十萬零九千一百五十九元、整理後國家支出、年共一千零一十二萬七千一百五十八元、出入對抵、數目相符、地方現時支出、年共九百三十三萬四千一百二十元、出入對抵、尚短四十九萬零二百二十五元、整理後地方支出、年共八百八十四萬三千八百九十五元、出入對抵、亦相符合、總之閩省財政收支、所以不能適合者、其根本原因、由於從前軍額既多、軍費亦隨之溢出、以致歲收多受影響、益以土匪充斥、忽剿忽撫、迄未有確定辦法、嗣後如能悉照大綱、切實進行、則軍額軍費及軍政費之支配、既有標準、而稅收方面、復可於統一之後、加以整頓、則歲出入預算、自可相符、茲於本月八日行閉會式、所有會議經過情形、理合具文連同會議議決案清單等、彙訂成冊呈請鈞府察核、俯賜明令遵行」

查辦研交兩系
北京已接命令

京訊、某方消息、國府已有命令到京、囑查辦交通研究兩系過去情形、俾便決定懲治辦法、聞該係方正着手進行云

李品仙葉琪到京後 第四集團軍會議
湘將領對時局之意見 仍將加入京奉線作戰

京訊、國民革命軍第四集團第一路前敵總指揮李品仙、於十三早四時率同所屬十三軍之一部計兵一營抵西車站後、即下榻於東長安街中央飯店、隨行者除副官暨政治訓練指導共數十人外、尚有第八軍軍長葉琪、在飯店稍事休息、即赴南小街老爺府第四集團辦公處訪白崇禧、據聞與白晤面時除對於保定一帶駐軍之近況、略爲報告外、尚有關於嗣後該軍駐在地點、有所討論云

又京訊、十四日上午、第四集團軍第一路前敵總指揮部、有軍事會議來京之第十二軍長葉琪、第一路前敵總指揮李品仙、均列席、開會係討論向京奉線進軍事宜、現計開到北京近郊者、已有李葉兩軍及魏益三之第三十軍、共合三軍兵力、正待命開拔云、再有第十三軍教導團一團約千餘名、亦由代理師長黃瑞華率領到京、西站下車卽整隊入城、所携槍械均甚整齊、尤以手提機關槍爲最多云

另據一訊云、第四集團軍左路總指揮李品仙、及第十二軍軍長葉琪、來京寓中央飯店曾赴該處刺探消息、比經二人親爲延見、茲分誌其談話要點如左

葉琪云 國民政府對北伐事業、係命令一二三四集團軍、共同擔負、余等此次整率所部、隨白（崇禧）李（品仙）兩總指揮陸續北上、亦係爲完成北伐工作、現敝軍已到涿州長辛店之間、而張作霖部隊又經分途向灤州潰退、究竟今後如何、不能不來京向閻總司令白總指揮請示機宜、京津華洋雜處、大軍麕集、頗多不便、故敝軍始終無一人入城、藉免地方驚疑、抵京之後、曾分訪閻白關於軍事問題、已有初步計畫、中央軍事委員會、業有命令到來大概將來擔任京奉路之右翼追擊任務者、爲一二集團、擔任左翼追擊任務者、爲三四集團、一俟各路集中榆關以後、則北伐事業可稱告一段落、對於榆關以外、應否進攻、屆時自有計畫、竊思東三省內容複雜、張作霖等如肯服從主義、亦可以政治解決、個人私見、以爲全國收入、統計祇有五萬萬有奇、今軍費一項已達六萬萬左右、若不迅速裁兵、則國事前途殊可焦慮、好在一二三四集團軍、係整個而有秩序的、一俟軍事結束、關於裁兵一事、定可次第實現、余到時必爲天下倡、軍人生活、極端憔悴、凡我武裝同志、早已有相同覺悟也、敝軍在京、不設司令部、日來正與閻白各將領、協商進政計畫、俟有具體決定、即於日內出京、湘鄂情形、極端妥謐、可堪告慰、至對外問題、應俟對內有了辦法、使全國結成整個後、始有端倪、中央對此、亦有規畫、新聞界爲指導民衆之先覺、改日仍擬約北京報界同人一談云云

李品仙云 敝軍北上任務、係遵照中央命令、完成北伐大業、現在開入涿州、長辛店、定興、徐水、保定等處者、約有十萬人、按照京津現狀論、北伐已算告一段落、北京爲華洋雜處、久駐重兵於附近、似不相宜、因偕葉軍長來京見白總指揮協商進攻機宜、連日協商結果、所有前進步驟、已經略有決定、敝軍日內仍擬向京奉線開拔、北伐程度、不能預定、先決問題、在乎主義、倘敵方能服從主義、則榆關以外、當可用政治解決、此外政治定都兩點、中央自有鴻謨、但就個人觀察、政治事項、應分對內對外二點、所謂對內云者、現在北伐雖告一段落、但榆關以外尚未肅清革命政府、須先將中國內部搆成一整個的狀態、然後依照總理留下的三民主義、五權憲法、建國大綱等、次第施行、所謂對外者中華民國是我們的、我們內部既成了整個、則對外一切交涉、當然依照國際慣例辦理、至國都事件、亦有數說、（一）就歷史上看來、北京建都、已數百年、本應照習慣上做去、（二）就革命軍宗旨看來、革命係不得已之非常事業、北京惡化太甚、今日建都、當然以革命濃厚之南京爲宜、（三）就事實上看來、南京建都係總理遺訓、且已設有日、暫時自難北移、（四）就外交上看來、北京各國使館林立、驟予移動、外交方面、自不同意、惟中華民國、既係我們的、建都係我們內部之事、其他方面何致干涉、好在此事關係百年大計、政府定有妥善辦法、蔣總司令爲我輩武裝同志之總指揮者、來京之期、雖未決定、但各方甚盼其來、大約不久即來、白總指揮去津日期、尚未決定、諒亦不遠、孟瀟（唐生智）下野以後、即以唸佛爲事、絕無政治運動、余大約兩三日內出京、白總指揮係代李總司令（宗仁）指揮第四集團北上之全軍、余係指揮葉琪劉興周瀾各軍、并受白節制、二三兩集團同志職權并不衝突、確係水乳交融、外傳各節、不足置信云云

西南之經濟計劃
粵桂滇黔籌設大規模銀行
粵五百萬金融借欵將成立

廣州通信、廣州分會主席李濟深近擬發展西南實業、流通西南金融、曾召集西南四省代表、在李宅會議、討論各項辦法、應召赴會者有桂省黃代表、滇省蕭代表黔省陳代表王主任等 討論結果擬定組織西南實業公司、專以發展西南四省實業爲宗旨、但發展實業、端賴資本、因同時籌辦一偉大之西南實業銀行、預定資本爲大洋二千萬元、股本由粵桂滇黔四省酌行認集并以此項鉅大建設事業、非有素著經驗學識者從事規劃不可、故特聘請嚴直方由滇來省、協助策劃、嚴氏昨已抵粵、連日已開始與當局從長計議如無障碍、則此項大計劃、當可速迅進行、當局現又籌設一兩廣幣制銀行、己分別電令桂粵當局各派代表若干人來粵協商、刻聞桂省政府經派定廣西銀行黃維爲代表、首途來粵、現桂政府爲鄭重規劃計、復加派覃懋材爲兩廣幣制銀行參議、已於二十五日起程東下、俟桂代表等到齊、即可開全體會議、切實磋商該兩廣幣制銀行之組織云、至粵省方面、近日專於借欵維持中央紙幣、已有眉目、因經財政當局數度赴港磋商之結果、借欵規復中央銀行兌現事、已有十九之把握、聞借欵辦法、係由香港商人先認借四百萬元、另由廣州總商會借出一百萬元、合共五百萬元、至利息若干、及抵押品何屬、現正在進行磋商中、至借欵之用途、則爲規復中行兌現、及與辦建設事業之用、最近廣州總商會、已舉定正副會長、及特別會董二人、擬日間再行赴港、與港商借欵團協議一切、大約經此一度之協議、借欵合約或可簽字成立矣、又傳此項借欵、除以一部份中行規復兌現外、另以一部充作規復粵幣廠之用、當局已派員籌劃規復該廠事宜查該造幣廠自停辦後、年來改爲兵工試驗廠、刻該廠已預備規復、故兵工試驗廠已定十五日起停辦、以便造幣廠從事規復舊觀、財政廳方面、以暫時中行未恢復兌現及造幣廠未規復鑄造以前、爲整理金融起見、特在財政廳先成立一整理金融專員辦事處委任葉靑爲專員、專力整理政府公債、內外債務、官民銀業、及一切關係金融事項、該處已於八日開始辦公、影響所及、連日中央紙幣已漲至八成、若中行一旦規復兌現、則中央紙幣、可以立即恢復平換價格矣

整理教學系統
此後均改歸大學院主管

上海特訊、寧國府十一日下令、現教育學術爲一國文化所自出、當國民革命勢力被於全國、宜有統一整理之必要、爰以政令淆亂、系統不明、中央學術各機關往々分隷於各部院及特殊團體、如淸華學校屬於外交部、地質調查所屬於農商部、觀象台屬於國務院社會調查所屬於中華教育文化基金員會、其例不勝枚舉、如此任意滅裂、妨碍前途、實非淺鮮、本政府既設大學院、爲全國教育學術之惟一樞機、所有從前分隷各部院及特殊團體之中央教育學術機關、自應一律改歸大學院主管、其各部院對於專門人才之需要、各團體對於設立機關之條件統由大學院統籌計劃、切實進行以專成責而便發展、此令

情海飛波

（黑面書生）

出門、僱了一輛馬車來坐、風馳電擊的到江滸、下車付了車資、兩人說說笑笑、信步遊行、到一大樹側、云鵬四顧無人、假言小便讓玉昌先走、便取出手槍、藏在袖內、向着玉昌走去、冷不防對準昌之腰後、拍拍拍連發數彈、當時倒斃、鵬見昌已死、便大步向南而走、尋着原來之馬車、急馳而歸、才到已寓、差役忽來一信、鵬接過看了看是小舫筆跡、赶快拆開見上寫、鵬哥日昨玉昌來訪、言昨之話事、渠云未接、亦未悉何人代答、依妹計之、知係冒名矣、且述、哥謂妹朝秦暮楚、水性楊花、如何薄倖、試叶之間、不勝憤惋、當急爲辯之、否則滋冤矣、嗟乎、鵬哥、[illegible]處哥以冷淡者、姑何時乎、非爲赴奉而起乎、蓋思兄妹區區一[illegible]、而厥差次之大計、設想殊左、玉昌聆耗、亦爲歎惋、故頻就妹策、令妹持冷淡態度以待哥、俾便斬斷情絲、務亡其所戀、而渠亦從中婉諫、哥吐氣揚眉、孰知哥意竟如鐵石而未[illegible]搖撼也、此議既負、乃復[illegible]用[illegible]得[illegible]待哥、斐薤投贈、依哥至奉、正擬釋其因、噫！鵬哥！妹豈忍出此、是不獲已也、電商玉昌、不意竟被哥撥、既知爲妹而此冒言、夫何相欺之甚也、無怪猜有他戀、何期此譬未展、而昌之憤已深、嗟乎、想二人同窓[illegible]獨、學究天人、花前携手、月下談心、樂何如耶、一若三生石上、早爲爾我訂有宿緣者、故誓訂、在天願作比翼鳥、在地願成連理枝、任海枯石爛、此志決不或移、言猶在耳、情豈忘心、妹本欲成哥之志、不略相知如哥、尤不克相諒、甘出莽壯、妄造黑白、妹聆之惶恐戰慄、驚悸亡魂、悵滿愁苦無處訴、一腔心事對誰言、傷哉、妹果志絕哥者、想哪哪者已在抱矣、容待今日、若妹也、鍾才嬌性、僅可任增馬齒而已、哥方且買英年、才堪倚馬、戚誼、隣族、廉不拭目待哥、奮志青雲、鵬博萬里、籍祖揚宗、何期以妹而灰心、不思百尺竿頭、更進一步、而效儒夫傭奴、老死於溫柔鄉裡、古往今來之英雄豪傑固如是乎、雖云進止由已、於人無尤、然妹却不克辭其咎也、以哥之明哲、何待妹述而後知耶、想哥愛妹之深、竟忍陷妹於不義、遺人齒頰之羞乎、縱人不議、妹以何顏面、而立於宇宙之間、以見哥之感謝鄉族耶、今日哥以戀妹之得罪、異日必至怒妹、須知少年不努力、老大徒傷悲、鄙想至時、能無誨且怒乎、異地而處哥亦宜然、何怪妹之冷淡相待耶、妹每一念及、迴腸欲斷、哥知否耶、妹還來腰看漸瘦、顏遂羸、有杯怕飲、有琴懶彈、只覺心緒綿綿、愁思頻添、成痛成癡、之可已、何有平生人樂趣、雖然妹爲哥死、其樂彌甚、赴奉與否其權在哥、生死關頭、操縱在妹、行將擇哥之猜、與君長賦別歌矣、哥誠情深、妾眞薄命、嗟乎、尙何言哉、復何言哉

一九二八、六、一二 草於自由齋燈下

阿波共同汽船定期行輪

▲第十六共同丸 ●開往芝罘威海衛青島 六月廿五日後七
▲第廿一共同丸 ●開往芝罘威海衛仁川 六月廿三後七時
▲第廿六共同丸 ●開往南鎭浦 六月廿七日後七
▲長山丸 ●開往 六月 日後五時
▲長山丸 ●開往大津 六月廿五日前十二時

阿波國共同汽船株式會社 大連市山縣通二〇〇 大連支店 電話六八九一、五一〇〇

大阪商船定期行輪

▲門司神戶大阪（朝十時）哈爾濱丸 六月二十三日
▲亞美利加丸 六月廿六日宇品寄港
▲香港丸 六月三十日
▲貝加爾丸 七月三日
▲開往上海福州基隆高雄 後三時 福建丸 六月二十五日
▲盛京丸 七月九日
▲長沙丸 七月二十日
▲開往朝鮮經由長崎鹿兒島 關東丸 七月一日
▲開往紐育不乘客 櫻 七月六日
▲哈巴那丸 開往歐洲 七月一日
▲阿路代丸 開往北米 七月一日
▲阿拉比亞丸 六月 日

大阪商船株式會社大連支店 電話四一一三〇

日清汽船定期行輪

▲華山丸 ●青島上海行 六月二十四日
▲唐山丸 七月二日

上海汽船代理店 大阪商船株式會社大連支店

政記公司定期行輪

▲勝利號 ●開往上海 六月 日
▲永利號 ●開往芝罘 六月二十三日後六時
▲廻安號 ●開往青島 六月 日
▲廣利號 六月 日
▲有利號 ●開往安東 六月二十三日
▲增利號 ●開往芝罘上海 六月 日
▲泰利號 ●開往龍口 六月 日
▲豐利號 六月二十三日

政記輪船股分有限公司

日本郵船定期行輪

▲對馬丸 ●開往歐州 六月二十五日漢堡行
▲打阿盤丸 六月三十日漢堡行
▲加古丸 ●開往美國紐育 七月二十七日

近海郵船大連定期行輪

▲勝浦丸 ●長崎神戶大阪 六月二十四日
▲淡路丸 ●開往營口 七月三日
▲玄武丸 七月九日
▲相模丸 七月十五日
▲淡路丸 ●開往天津牛莊 六月二十五日
▲玄武丸 七月一日
▲相模丸 七月七日

朝鮮郵船大連定期行輪

▲會寧丸 ●開往青島仁川 七月三日
▲羅南丸 ●朝鮮木浦仁川長崎鹿兒島 七月十一日
▲羅南丸 ●仁川長崎鹿兒島行 八月一日

朝鮮郵船株式會社代理店 近海郵船株式會社代理店 鮮郵船株式會社出張所大連

威連輪船公司出帆廣告

▲敦賀丸 ●開往青島 六月廿三日威海青島

由大連市寺島町六番地 丸一帳房 電話五八八八

田中商事汽船大連出帆

▲第五御崎丸 ●開往宇品今治三津濱糸崎 六月廿三日後二時
▲海光丸 ●開往登州府龍口 六月二十三日
▲海壽丸 ●開往芝罘 六月二十三日後二時
▲乾元號 ●開往秦家口 六月 日
▲廣發丸 ●開往漢口 六月 日
▲松浦丸 ●開往長山島 六 日
▲利通號 ●開往芝罘威海衛仁川 六月二十四日後六時

大連市加賀町電話 田中商事株式會社 六一一七番 六一一八番 八五一一番

本社電話 接洽廣告 四〇三四番 編輯事項 七五一三番 本埠定報 四〇四二番

大連汽船定期行輪

▲奉天丸 ●開往青島上海 六月廿二日前十一時
▲大連丸 六月廿七日前十一時
▲奉天丸 六月三十日前十一時
▲天潮丸 ●開往天津 六月廿二日前七時
▲濟通丸 六月二十四日前八時
▲長平丸 六月二十五日前九時
▲龍平丸 ●開往登州府龍口 六月二十四日後六時
▲長順丸 ●開往阪神 六月二十五日
▲龍鳳丸 ●開往香港 六月二十三日
▲濟平丸 六月二十七日
▲鞍山丸 ●開往高雄基隆 六月二十七日
▲晴海丸 ●開往瑪尼拉 六月二十五日

大連汽船株式會社

正隆銀行

大連市大山通十一番地 電話代表番號七一一二二〇番 振替貯金口座大連三二〇番

資本金 貳千萬圓 儲積立金二百四十六萬五千圓

頭取 安田善四郎 相談役 安田善次郎

本銀行於日本內地朝鮮兩滿洲中國內地有三千餘之匯兌處 本銀行爲關東州地方發現金事務辦理大連市金庫事務 本銀行與臺灣銀行特約辦理外國匯兌事務

支店出張所 派出所（營口、奉天、旅順、長春、開原、天津、撫順、鄭家屯、四平街、青島、哈爾濱、安東、鞍山、公主嶺、瓦房店、松樹、大連市小崗子（電五三〇〇番）、大連市沙河口（電話沙河口一五番）奉天小西關哈爾濱傅家甸）

▲定期存款利子（一個年）七分

株式會社 滿洲銀行

大連市伊勢町六十九番地 電話代表四二一二番 振替大連三三〇番

資本金壹千萬圓

頭取 村井啓太郎

支店所在地 金州、普蘭店、貔子窩、鞍山、奉天小西關、鐵嶺、公主嶺、范家屯、長春、吉林、撫順、本溪湖、安東、興隆街、新義州

公合昌紬緞莊

維持信用 定價劃一

商場交易首重信用售貨應有定價方合近代潮流本號有鑒及此爰於舊曆五月初六日特將各貨均照最低限度實行定價劃一以免爭論之俗習而求顧主之便利所有應時貨品無不搜羅齊備深望各界諸君倍前照拂則幸甚矣

大連市西崗大龍街四四番地 電話三四三八

公合昌紬緞莊謹啓

元盛興紬緞莊廣告

世界變遷商戰時代本號特將樓房維新改築屋宇寬潤華麗清潔並派專員採辦各國最新呢絨毛葛以及蘇杭名廠新奇紗羅綢緞化粧品等等無不齊備廉價出售酬謝顧主之雅意惠我諸君不勝歡迎

西崗街一八八番地 長電話七三六四番

元盛興主人謹啓

自行車壽命保險

▲愛乘家之福音即經濟的第一步之

◎加入本保險者費用廉而破損處之修理及取換新機件俱各免費

▲勿失良機請速前來加入詳細事情面談

批售處 松浦自轉車商會 大連市越後町 電話八九四八番

唐澤醫院

外科一般 皮膚病花柳病

大連市山縣通七十二番地 宅診往診入院

泰華樓菜店啓事

敬啓者本樓營業多年荷蒙各界光顧無任銘感茲爲商業競爭特別改良建築三層樓房周圍一百餘間一切工程俱照西式凡屋上庭園花欄無池電燈瓦斯多設夏涼之品物不設置完備非惟清雅可觀實與衛生有益當此桂馥金粟秋序平分正各界交際宴客之候是以重將各屋陳設異常鑿頓油漆彩繪煥然一新包辦應時宴席盡善盡美選用堂役伺候非常殷勤如蒙各界諸君倍加惠顧爲勝盼歡迎之至恐未周知特此廣告

大連市磐部通二丁目八十一號地 電話四六七一 七七五七 三五二七番

泰華樓菜館謹啓

同聚泰擴充廣告

歐風東漸百業維新凡我商業應當逐時式之潮流本號有鑑於此特費巨金將門市屋內重加修築寬潤異常華麗無比並新由泰西各國直輸運來最新呢絨蘇杭名廠流行綢緞以及夏季時樣紗羅閨閣名媛必需之品無不搜羅採辦以供各界應時之需維持門市起見所有沽買抱定賤售宗旨分外從廉惠顧諸君請速光臨倍前照拂無任歡迎

長電話三〇二九番

大連市西崗街戲院子西隣

同聚泰紬緞莊謹啓

慎昌公司

大連浪速町二丁目

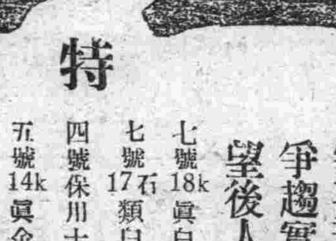

直輸入商

特價品

七號 18k 眞白金長方形手表 每只金二十六元五角
七號 17石 類白金双卡字手表 每只金十一元五角
四號 保用十年西娟狗牌夾金揹表 每只金二十五元五角
五號 14k 眞金双卡字揹表 每只金三十七元
四號 14k 眞金花壳双卡字揹表 每只金五十二元五角
七號 18k 眞白金長方双卡字手表 每只金三十五元五角
六號 18k 眞白金長方双卡字手表 每只金卅三元五角
四號 求物納16石鋼壳篩形双卡字懷表 每只金二十九元五角
四號 亞米格15石鋼壳双卡字懷表 每只金十五元五角
六號 亞米格15石鋼壳双卡字手表 每只金二十八元八角

本公司自開幕以來承荷遐邇各界踴躍賜顧私心慰謝匪可言喻茲鑒於時局多故之秋京津各地人士來連日益增多時間特將新自外國直接無稅運到之長方形四方形白金黃金手表懷表多種一一陳樣標價低廉出售以應需要務請遠道寓公就地各界惠然賁臨排秩爭趨實不勝懽迎企盼之至機會不再幸勿觀望後人爲荷

時昌泰鐘表總行啓事

電話四三二九六番

本號開設上海寧波路仁美里營有年所規模之大範圍之廣各界早已蠻知茲爲減輕東三省顧客稅率及輸運起見特在商旅輻輳百貨入口無稅之大連設立大批發行一所專發鐘表眼鏡望遠千里鏡以及錶表材料眼鏡毛料等事業從此遠近主顧得就近問津可免徃返跋涉之勞矣至本行之鐘表等均大批向歐米定製花樣極爲繁多直接免稅輸入定價又復低廉具此二者固非其他同行由上海轉口兩度納稅而來者所敢望我項背也茲定于陰曆五月初二日正式開張營業務請遠近同業早來惠顧零躉批發均極歡迎

地址大連市浪速町奧町角慎昌公司二層樓 電話四三九六番

瀛西大藥房

奉天安東興隆街

專家製造 並無二號

平熱散 一粒丹

本號新到醒獅牌謄寫版大廉賣各種洋紙文具一切批發

文具洋紙印刷用品一概批發

天德信支店

大連磐部通百十二番地 長電話七三八八

（哈）……（哈）

就是九章綢緞莊的夏季減價快要滿期了大連的同胞們幸弗失此機位因爲他的出產是杭州本廠自造的所以價目能夠格外公道照而可已打成七折杭尺還要加放這眞是破格之舉同胞們快請速購幸弗錯過爲要

大連浪速町

九章綢緞局謹白

近日不可多見之好消息

奉天

張學良督辦就任後 中日間禮節往來
臧氏代表張督訪問日軍司令 日軍司令派參謀長回拜張督

奉天新任督辦張漢卿於十九日就任一節已誌本報臧留守司令式毅於十九日午後三時代理新督張漢卿赴附屬地東拓會社關東軍司令部拜訪關東軍村岡司令官將本日陸軍中將張學良就任奉天代理督軍之事代表行拜問之禮各節當面述明並述從此東三省之治安擔負維持在留日人之保護當負全責更就其他問題長談一小時之久至四時而歸在臧中將與村岡司令官談話之時由軍司令部命召太和旅館之町野武馬顧問赴司令部談話又村岡海軍大佐自旅順來奉即入在參謀長室談話但不知所談何事記者往謁則[illegible]云(夢)

又村岡關東軍司令官以昨(十九)臧留守司令會代表新任奉天督軍張學良至東拓關東軍司令部拜訪村岡司令官及齋藤參謀長爲就任之訪問禮則純以國際間之禮亦於午回拜以表答謝但以軍事倥傯不能稍離乃委派齋藤參謀長代表往上將軍公署拜訪奉督張學良面談一切並賀新任之禧云(夢)

注重監犯衛生

奉天高等檢察廳長朱樹聲氏對於獄政力謀整頓種種籌議俾期完善茲以天氣日暖人身發舒凡有血氣莫不同然在監人犯若偶有異亦非所宜爲注重犯人衛生起見特於十九日通令各典獄長對於監犯衛生事項須加以注意遵照迭次各令切實奉行或酌量情形於每日早晚增加二十分鐘之臨時運動庶於衛生不無裨益云云(捷)

奉取信託總會 會議減資之計劃

奉天取引所信託株式會社爲確立會社之基礎及股東權利平勻起見擬將現在之資本金五十萬元之額數減少若干目下已編成議案原由專務役即因此事於二三日前赴旅請商當局之同意現得圓滿辦法於日昨歸奉聞此案乃於六月四日重役會議所決定茲特預定於月之二十三日提出股東總會云(夢)

愛知樣品展覽會 招宴中國商人

奉天附屬地悅威旅館於本月二十一二兩日爲日本愛知縣各工廠出品展覽會藉資提倡各種貨物銷路等情已誌昨報茲聞該會爲聯絡中日雙方將來交易計並於是日晚六時假南滿站千代田通洞庭春設席宴請中國商各商以備交誼兩國人之感情請代爲推銷該國貨物茲聞中國商號共請五十餘家屆時出席者十之一二微其意旨皆謂近來中國之內亂影響所以不暇振興實業云(生)

黑龍江軍署咨報 遺失護照作廢

奉天省長公署案准督辦黑龍江省軍務善後事宜公署咨開案據東北陸軍步兵第十一旅旅長巴英額呈稱案據職旅補充營營長吳凌漢呈稱案據職營第二連連長那達山呈稱竊查職連排長齊長安前請婚假回籍帶有鈞部鎮字第卅八號護照一紙茲該排長來函言稱護照在奉天車站乘車擁擠之際竟將該照遺失並家有要事懇請長假等情業蒙照准在案惟查護照一項關係重大誠恐落於匪人之手滋生事端理合備文呈請鈞鑒轉請施行作廢等情前來理合將遺失護照原由備文呈請作廢施行等情據此查該營二連排長齊常安遺失由鎮署所發鎮字第三十八號護照乙紙既經該營查明屬實應准轉請通令作廢以免發生事端除指令並分行外理合具文呈請鑒核通令作廢等情據此除指令並分別外相應咨行貴署請煩通飭所屬一體查照作廢爲荷等情到省長准此特通令各屬一體知照云(捷)

戒嚴司令部規定 酌發人員津貼

奉天省城戒嚴司令齊恩銘氏以該部人員勤務異常忙碌體恤以資鼓勵特規定除由各該機關發給原薪外由該部分別酌給津貼由本月份實行計處員由三十元至六十元僱員稽查偵緝各員由十二元至四十元士兵夫役由十元至二十元(捷)

總商會控案未結中 會董組織委員會
通告各機關接辦會長職務

奉天總商會自十五年改選以來會長會董之攻擊無日無之據會董方面則諸丁會長獨斷獨行位置私人動用會款不可不爭以維會體據丁會長方面則諸會董乃係平空搗亂究竟而非執是局外人固未之知也不過終丁氏手腕靈活運動敏速故得糢糢糊糊無聲無臭好歹混至今日至於此次改選據一般人揣測多半謂丁氏必將度德而處知難而退絕不繼棧以蹈毫無情味之前轍不料丁氏弗審輿情仍戀戀於會長之一席恐各會董不肯推選於是不經董事會通過獨由丁氏個人名義呈請省署將選舉會章改爲資本足一萬元者有選舉權足十萬元者有被選權均按開市時呈報資本數目不按現在所有並指定某人可選某人不可選不可選者雖資本及格亦無被選權此種辦法即可將反對會董一律排除而爲所欲爲矣其法固不謂不能爲高上乘得藉口奉省令改組以壓制各會董之反抗妙手奇事實爲法團中所罕聞者也孰知天下事不平則鳴前於各關分選而激起極大風潮幸因丁氏親聘之總務長高建國氏當獨駛汽車帶金絲線肩章穿黃呢色軍服之會勇四名親向各關選舉場內出馬果然手到功成將分選完全辦竣繼於普選乃竟大遭矢柄被前會董於選舉場內捉有某號執事一人執選票十餘張者數人當即喧嚷不准開箱嗣經教育省議兩會從中勸解事有事在乃得開箱列榜各會董因選舉違法至此亦不成爲法團並不足爲商民領袖按之情理殊屬難容遂聯名呈請省署取銷非法選舉省署當批令實業廳查復辦理實業廳遂指令總商會暫緩選舉會長以俟查明再行決定丁氏接函乃竟復以時局不靜總商會不可一日無人緩期選舉會長碍難照辦遂利用時局機會運行開選並場者省署省議會均不到場惟有教育會關 全情面當派一 僱員到場走走亦趣事 也因此種種 丁會長遂又得被選爲正會長其時各會董等重激義憤乃在省署又作第二次之呈控此 外尚有股實 商號一千餘家聯名蓋印亦在省署呈控丁氏之違法把持於是商務會遂鬧得亂七糟八前波後浪風起雲湧現在各商戶已結成極大之團體聲稱誓必推倒丁氏之違法選舉以保存眞正商民法團之本色云至結果如何雖局難料至衆怒難犯專欲難成自古已然該會之風潮不久或當告一段落此總商 會訟案累累之 前後眞情也

奉天總商會會長丁廣文藉端舞弊弁髦會章引起群衆公憤而衆商等遂組織會董委員會自該會成立後月之二十日函知各機關法團以及各報館嗣後有公務文件不准與總商會接洽辦理其原文誌左

逕啓者查總商會長丁廣文副會長劉繼仲係陳指選藉端舞弊弁髦會法非法當選當改選期前既未依法開會亦不選章呈報省署惟勾結私黨杜乾學舞弊營私擅自辦理改選事宜利用少數愚商希圖當選所有該會長等違法各情業經會董及衆商號前一再呈訴省署在案蒙批呈悉查本署前據奉天總商會會長丁廣文副會長劉繼仲呈請提高會董資格等項辦法到署當以原稱係爲衆商福利起見業令該會遵照在案究竟該會辦理情形如何未據呈報無從懸揣所陳各節是何實情仰候實業廳澈查具覆再奪此批等因乃當案懸未結之際該會長等復定期強行改選並請省署實業廳各機關法團到場監視屆期非特省署並未派員前往監視即各機關法團亦均未到場此足證其違法已爲各方所公認矣且實業廳屆期並有函致總商會以案懸未結請其止選該會長竟函復稱難照辦繼竟實行選舉而該會長及杜乾學等果實現其舞弊情形卒獲非法當選矣迨經呈報於選舉結果案省署及實業廳均以懸案未結緩辦候核置乃該會長等復函知各機關法團宣佈就職矣查丁劉二會長既已宣佈就任新會長則會長職權當然同時自動解除矣而所謂新會長案懸未結期間所出又未經官府及機關法團所公認是其違法各節證據昭然按諸法理當然無效則是舊會長既已宣佈辭職新會長又爲無效則總商會於此期間爲無會長也明矣既無會長則對內對外一切事宜負責無人該會董等既受衆商推舉辦理會務職員所關未敢坐視且本屆所有一切事務款項均未結束會董等尤難卸責於是會董等依據會章辦理商會一切事宜並推舉李福堂武蘊山王恒安爲正副委員長於本月十六日着手接辦嗣後凡關於該非法會長等以總商會名義向各面有所接洽或關事務或關款項則會董等決不負責再者總商會關防在丁劉等掌握茲經公衆議決暫行使用南關分會會章以資信守並在南關分會爲辦公處合併聲明除分函外相應函請查照此致

奉天總商 會會董臨 時委員會啓(非)

日軍練習機槍

奉天南滿站滿鐵俱樂部南邊空地月之二十日午前十時日本砲隊在該地練習機關槍並機關砲一時槍聲隆々而商民很知內容毫無驚惶之狀云(笑)

愼昌包修水道工程

奉天市政公所計劃設置城內水道已多日矣今聞已由美商愼昌洋行包工修築約定現洋七十萬元在最近期間即當着手云(笑)

令海城嚴緝搶匪 警甲長官記過

奉天省署頃據海城縣知事姜興周呈據所長徐霖溥呈據第一區區官紀士舉呈稱五月十一日午前三時據大南門分所巡長郭鴻祥報稱據日商長實當執事長谷川介遣役王宗玉報告一時半突來匪徒三名持小槍短刀搶去金奉票衣飾請緝前來區官立即赴查匪已無踪乃取具勘單供結失單呈報仍督同警長嚴緝等情據此除勒令限並通令各區協緝外理合具報等情據此除分報並令限十五日內務獲外理合呈報等情到署除指令呈單均悉此案在兩關重地被劫具見警甲官長補務廢弛仰即分別記過用昭儆戒該知事及所長督率無方並予記過示懲仍勒限嚴緝逸匪務獲究辦勿任玩延外並分行高檢廳交涉員查照單存此令等因合令查照云(夢)

東鐵護路軍司令 咨報啓用關防

奉天省長公署昨通令各局云案准東省鐵路護路軍總司令部咨開查本部木質關防年久不堪使用前經咨呈國務院請飭印鑄局頒發以資信守旋准交通部來函並郵寄關防一顆請查收啓用等因茲於本年六月七日遵將新關防戳角敬謹啓用並將舊關防及截角一併繳銷除呈報並分別咨行外相應咨請查照并轉飭知照爲荷等因准此合行令仰各局一體知照云(捷)

萬福麟督辦已抵黑 吳泰來師長來奉
張長官亦來奉祝賀並商要公

新任黑龍江督辦萬福麟氏自欒州會議後即直接赴黑對於臧留守之屯商稍遲一節(已誌本報)諒未接到目下張漢卿督辦業已就任而萬黑督又親率精兵千名赴黑現在已抵哈爾濱臧留守誠恐因此黑督問題惹起糾紛特電 張奉督 同意急電吳代督泰來々奉嚮加以剴切撫慰勸誘以免發生各種問題而吳代督聞電之後當即來奉已於二十日午前三時抵奉而萬新督亦來電報告抵哈或者自此次吳代督來奉之後而此種問題遂得圓滿解決不致引起糾紛云(夢)

哈濱特別區行政長官張煥相刻爲某項要公必須到奉面敘故月之二十日午后乘南滿車到奉爲事關吳急當即至督軍署拜賀張學良新任督軍最後與最高幹部會議三省一切事宜云(笑)

省令調查 日軍之入境

奉天省長公署昨通令各縣知事凡各縣中若有日方之軍隊入境除加意保護外須調查其來自何處數目及所爲何事調查明確即可呈報前來用便有所考核云(捷)

各機關端陽均放假

奉天省垣現値端陽節城內各機關法團一律放假休息月之二十一日起至二十三日止而附屬地雖屬日人管轄但習慣上日當局仍從吾人所欲故錢鈔取引所中華商務會均佈告商民自二十一日至二十二日二天停止辦公云(笑)

商警不得越行職權

商埠警察局長張聘珊氏對於整頓警政頗爲注意種種計議不一而足茲以警察指揮交通或取締違警人犯(防縛其他不法分子除外)須遵應行職權辦理不得越職行事擅施威權曾經通令有案恐各區日久玩生致滋弊端特於十九日重申請令通飭各分局長轉飭所屬不得越職行權以重警政云(捷)

財政廳添委稽核員

財政廳長劉尙清氏近查該廳稽核處事務紛繁原有職員不敷辦公特委任孫爾昌爲該處稽核員以便輔助辦理一切孫氏奉委後已到廳任事云(捷)

戒嚴人員出勤蓋章

省垣自成立戒嚴司令部以來齊司令以各出勤人員是否逐日出勤無所考核茲於日昨十九日特通令各局員知照嗣後如出勤人員必須先至本部將出勤表蓋章以便考查勤惰而免任意疏虞(生)

安東

由鮮境竄入四匪 日警已經捕捉三名 一名漏網尚在查緝

本埠日本警察署日前十八日下午據密探報告由朝鮮岸竄入胡匪四名日警署即時通知中國警察廳相機嚴防聞該四匪於同日晚在某娼窯內捉獲三名其餘一名尚在訪緝中以故中日警察同時戒備則漏網之一匪遲早必能落網諒難逃脫惟落網之三匪姓氏未詳姑從略(漁)

日警嚴防假冒

本埠日本警察署頃准大連日警署函開據密探報告查有魯姓等二人前在大連冒充山東某慈善機關人員奉令外出募集慈善捐款各號商民被其欺詐者指不勝數事後方知是假已無從尋覓矣現聞該二人潛赴安東詐騙商民之財希隨時嚴防俾免商民再受欺騙云々故日警署連日飭警訪查該二人之下落以便傳案訊辦云(漁)

紅石立又發生路劫

安東九連城鄉一區局界紅石立子地方東西往來通衢大道値茲時局紛擾該處竟於日前發一路劫匪六名綁去左近之住戶孫姓等人票二名各情事現已經該管警甲查防中(木)

日軍剿匪案 解決之內容

安東本報日前以臨江股匪慘殺日軍官若林中尉既而日軍藉口越境剿擊暨佔據縣街民房等情已誌本報茲聞該縣日軍現駐有一中隊之多並採本公司分局院內亦駐有日軍兵四十餘名據云該司令官回電即行撤退並要求條件如下(一)死者之卹金(二)該管長官(即匪官及區保長)嚴重處分(三)剿清胡匪並沿江之安全維持等語我方已允分之容覆在案指日當可撤退云

哈爾濱

上將軍公署注意 富錦所獲黨案

吉屬前富錦縣捕獲赤黨嫌疑犯二人大致情形迭見報端聞奉天上將軍公署對此案件注意非常現令由吉林軍署轉飭該縣速將該案審結並將辦理情形詳爲具報以憑查核但該案前各報雖屢有記載然皆不過略知大體內中詳情殊欠明瞭近據該縣政界人來哈談云殊詳茲將誌之以饗閱者原本案破獲在正月初旬該竄二人自俄境潛入經虎林縣東後即抵富錦藏匿於旅富俄人尼圭牛家中該黨一名米得力安多其一未詳未及一月即與尼妻發生曖昧情事尼雖知之因畏其不敢與抗然亦無可如何耳後因戀姦極熱毫無避忌尼遂忿加積恨乃暗報方保衛團轉報縣署派隊前往當二人一併弋獲經該縣一再研訊未聞結果刻聞該縣係調查軍備兵力等項至對國邊縣係赤化宣傳則仍極端隱諱堅不承認現已將上項情形呈由依蘭道尹轉呈吉林軍署核示云

飭水警局呈報 松哈江面防務

松花江爲呼哈間往來要衝每日風輪擺渡所載渡客擁往熙來殊形繁雜江下遊水警局長關忠以氏前以時局不靖之對沿岸防務佈置異常嚴密稽查水面安寧至對擺渡旅客過往則飭船埠檢查處分般認眞檢查所有渡江時間前經呈准於軍署於夜九時停止以免匪人乘機混入聞軍署方面對於上項防務整飭極爲注意特令該局將最近辦理情形呈後到署以憑查核云

長春

討論對內對外方針 瀋陽城重要會議
三省要人聯袂蒞止 長春車站之冠蓋奔馳

近自新任奉天軍務督辦張學良氏由前方戰地歸來連日急電招集三省軍政大員及舊時帥府關員僚屬等齊集瀋陽上將軍公署討論東北三省大政方針協議對國民政府間題以及一切對內對外要事項亟待公同解決以期奠定國基等情各方面軍 政首腦聞訊後均各分途赴奉外並據頭道溝專員報告謂陽歷十九日下午九時二十分搭乘中東列車到長者爲黑龍江代理軍務督辦第十八師師長吳泰來氏呼海鎮守使石青山氏黑河鎮守使巴英額氏綏蘭道尹宋墨林氏鶴崗煤礦督辦梁作舟氏等聯袂到長下車後在租界福順棧略示休息即換乘夜間十時三十分之南滿列車而去奉天又東省特別區行政長官張煥相氏東省鐵路督辦呂榮寰氏前軍政府財政總長閻廷瑞氏教育總長劉哲氏均於今(二十)日上午六時三十分由哈爾濱到長換乘滿鐵急行列車急去奉天云

師長由奉歸來

東北陸軍第十六師々長李子鐸氏前爲料理家政躬親赴奉小作勾留於日昨下午八時二十分該師長偕同其眷屬人等搭乘滿鐵急行列車到長下車後即換乘摩托車直去城內本宅云(平)

行將擴張軍備

據吉林省城某方面消息云本省軍務當道刻爲愼重邊防擴充軍實計擬在本省防軍方面抽編勁旅一師專爲保障地方而設至於最近由打通路運回之武裝軍需等品亦有補充新編師團之要需以上消息若果非虛其實現之期當在不遠云(盟)

造船所之擴展業務

東北航務局江北船場自本年春改組造船廠後其內部一切整理力求刷新所有機器摸樣翻沙鋼鐵冷作等廠設備無不應有盡有對外營業修理各項機器製造汽施輪等船隻茲爲推廣營業計於道裡外設立營業經理部 兩處以便經 辦一切業務云

鳳城

擊破鷄冠山之 剿兵總督落網

邑西尖山窩傅仁明不務正業移居北省多年近返原城故里遂帶爲匪報字愛國軍剿兵總督被該村散在保長黃香九帶丁拿獲縛交警察未及到所坐車洋々得意行在大街以上自擧大指聲揚破鷄冠山就是我也云云至後到所供認爲匪不諱於午過縣諒不日即將正法矣

兩次被綁人票 尚有十九名未歸

邑北劉家河站日前被胡匪綁去人十二名嗣經放回四名緊接鷄冠山復又被 擊破綁去人票二十一名贓搶掠財物等情已誌前報至後該匪 帶票行在沙子崗拉 古溝掌登山越嶺會被日守 隊及中國警甲尾追甚迫匪於情急將玉泰昌執事人姜春會永豐德執事人何盛林等二人槍斃日昨復行放回九名兩處之票尚有十九名未從釋回聞匪仍在四區 沙裡寨附 近聚集靜待贖票

寧安

收買匪遺槍彈
倘有隱而不報者 查出即以通匪論

寧安綏寧鎭守使署佈告爲現將地方匪剿除盡淨其匪人所遺槍械子彈如有在民戶存儲者趕速來署呈報者並擬定收買價値如有遺漏呈報者定能照價發給決無相欺之處倘有隱而不報者一經查出定按通匪論治罪云

營口

水電社長易人 加賀氏接充社長 有福氏暫代會頭

營口水道電氣株式會社社長木下銳吉突萌退志當經提出辭呈俟經該社召集中日股東職員討論一切并選舉繼任人氏等情已誌前報茲聞該會會議結果決定以該社取締役加賀種二繼任昨該新任社長特往各機關拜訪云又木下去職彼所兼任之營口商業會議所所長一席同時亦一併辭退所有所長一席暫由副所長有福和一氏代攝

通遼

胡匪行搶傷人

本邑南菜市街路北何裝袋房於月之十七日上午三句鐘許有胡匪二人撞門闖入先放手槍一響持棒擊傷夥計頭部執槍威嚇搶去奉洋八百元大洋四元眼鏡一架嗶嘰布二十尺搶畢奔[illegible]潛逃遠颺無踪矣(民)

吉林

高廳委任長嶺承審

吉林高等審判廳現查長嶺縣地方廳承審員趙宗魁氏辭職就枕嶺南未便久懸遂於日昨委北京朝陽大學畢業生劉興漢氏接充云

分所長出發防匪

縣第一區分所長林洗塵茲時局不靖該區管界地面僚闊向爲胡匪出沒之區茲爲安謐閭閻起見特帶長警多名日昨出發搜緝該界以防起事云(備)

課長檢閱路警

吉海路警務課張課長爲所屬各段路警派往沿線其內部組織勤務有廢弛須親自檢閱便明眞像聞日前起程歸期尙無一定云(備)

饒河知事記過

吉林財政廳訓令饒河縣知事張朝柱略謂案查該縣契稅收數自該知事到任後按月短絀辦事不力無可爲諱應將該知事記過一次以示薄懲而觀後效並仰此後切實整頓飭屬認眞稽征云(備)

軍隊請領接濟

吉林省屬各軍隊因節前需孔急故現均派員向省座備文請領接濟以應要需不知能否准如所請云(備)

本社啓事

各分社若以現大洋以外錢鈔欵匯於本社時按照左開行市

▲今日之行市▼

大洋兌金票 一〇四、三〇
大洋兌鈔票 一〇四、一〇
大洋兌小洋 一二五〇〇

經理部啓

滿溝分社啓事

啓者自本報增加半幅以來總社即將報費增加一角當爲各閱者所已知之本分社爲優待各閱戶起見並未提漲數月以來虧累不堪更兼水未落不得不稍爲增加以資維持自本月份起每份加價洋式角新各界原諒是荷恐未週知特此佈聞

滿溝分社長陶愼修謹啓

聲明作廢

鳳城南護王廟從前天興順商號於民國十二年間已歇業惟該號製有滙票券計十元五元兩種因圖章手續未妥備遂奉令禁止行使因擱置未用現爲整理舊賬查此項廢票竟致丟失恐係遷移所失無論落於何人之手概作無效特此聲明

天興順股東啓

頭班學者不收學費
函授 畫相招生

敝人創辦美術函授以來學員以三百名爲定額現在正式學員已超過二百餘名欲學者限半月爲報名之良機過期不收

不收學費之章程函索即寄外附郵票四分 哈爾濱道裡外國二道街

文山美術社函授部啓

老牌 自來精

壯腎貴生精倘誤服燥烈奮興藥則外強中乾陽愈亢而精愈涸殆矣△自來精能精少使多精冷使暖精滑使固精弱使強水火既濟無患亢燥△滑洩久濁夜尿腰足痛腎疼腳軟諸虛均奇驗廣州漿潤

黃灼生製貳元四元尤速效力大如虎△大連華西藥房經理△分售處

鐵嶺義和堂 西安福合慶 迪化興寓東 雙山福盛德 普蘭三益興 錦縣育發祥 山城興盛增
東豐三文達 旅順福利和 孫臺德愼成 昌圖永增盛 綏中華勝福 金州廣成和 洋口長豐源 五湖咀仁術春
公主嶺協盛合 橫道河天合堂 海拉爾坦順堂 呼蘭華英藥房 法庫永盛德 營口永發東 三姓永春泰 寧安永生堂
開城世昌永 黑省育生堂 海倫天豐恒 安達萬春堂 拜泉義和福 瓦房大昌德 黑河雙盛東 綏化天合泰

新昌號紬緞莊定價劃一廣告

本號爲歡迎顧主信用交易決計革除爭論舊習遵前賤賣主義特于陰曆三月十五日起正式定價劃一各貨格外從廉以副惠我者之雅意深望各界倍前賞光則本號歡迎無涯矣

大連市平和街卅番地 電話三八四七番

保險

英國散恩保險會社
英國斯哥基西那小那魯保險會社
日本海上保險株式會社
扶桑海上火災保險株式會社
朝日海上火災保險株式會社
新日本火災海上保險株式會社
東洋海上火災保險株式會社
神戶海上運送火災保險株式會社

火災海上運送保險 代理店 宏茂洋行 茂串元次

大連市山縣通五五 電話三五七三番

連濱靴店開幕廣告

逕啓者鄙人現在市內監部通設立靴店一處不惜重資特聘最高工藝專做男女各樣皮鞋並皆採用頂上材料不惟式樣新穎美麗而且堅固耐久今當開幕伊始定價特別低廉以廣招來如蒙惠顧請速駕臨不論何等式樣皆可隨意定作恐未週知特此奉佈

大連市監部通八十番

連濱靴店主人孫成文謹啓

瑣聞

△老漢砍傷少妻▽
(安東)本埠東坎子中經路住戶韓鳳山年已半百其妻年方少艾老夫少妻之感情迄未融洽以致時常反目日昨十九日韓某又因細故與其妻大起口角其妻亦不弱與之抗爭韓某氣不能平手持巨斧向其妻連砍數斧韓某畏罪逃去嗣經比鄰代報警察傳韓某到案訊辦云(漁)

△犒賞軍警辦法▽
(安東)總商會對於地方公益事業無不力作補助本屆蒲節又籌備犒賞軍警藉以酬庸平素所保衛治安勞茲聞該會此次所規定之辦法按每各警士犒賞猪肉二斤白面二斤長官加倍又附其他各附屬機關人員亦多有受肉面之犒賞等情如安東商會可謂急公好義云(本)

△妓業蕭條原因▽
(安東)本埠各妓館自改組賣茶盤後無不市利三倍詎本年自春徂夏各妓館之營業尚不及去歲十分之三四推其原因上江之木排銳減為其主要致命之傷而全埠之花煙館次第林立無不暗藏春色一般人貪其價廉而物美爭奔走焉以致各妓館無形中受其影響云(漁)

△烟館紛紛挨罰▽
(安東)本埠禁烟局成立之後爰令各烟館按燈起票不加限制以示體恤惟不准以多報少乃各烟館間有希圖省費少領燈票多點燈燈就中花烟館為尤甚無不任便開燈連日經禁烟局查獲數家烟館均係多點烟燈按章不合已分別傳案按十倍科罰以儆效尤云(漁)

△電汽宴會之盛▽
(安東)附屬地南滿洲電氣株式會社社長崗見君奉令調任總社服務遺缺以高橋君接替等情已誌前報該社於十八日舉行交替歡迎禮特假公會堂大樓邀中方安東縣知事總商會會長代表東昱光警察廳長代表關甡亭實業銀行王行長本報記者等日方政軍商各界人士尤夥午後六時濫觴大開讌會並由崗見君起立演說奉令調任意旨暨對於高橋君接替將來大家互相維繫用期營業之改進情詞懇摯衆皆鼓掌七時半散會云(本)

△果子舖將出兌▽
(安東)本埠油濟街萬春果子舖資本微薄勉強支持又兼執事人李鴻之不善經營以致設市以來不特無利可獲反負債累々李某挹注無方爰於日前聲明歇業全部貨物廉價出兌以便償還各債戶但該號之外債甚巨出兌貨物之款以總額計之尚不抵十分之二三相差甚巨云

△徐議員已返安▽
(安東)本埠市立通俗講演所講員徐堯廷前次由東洋參觀歸來因有要事乃請准短假歸里省親去訖茲假期已滿未便再留徐議員已於日昨返安即日銷假照前講演徐氏擬定蒲節照例休息一日所內人員放假一日准其任便出外散步云

△青年端節旅行▽
(安東)本埠青年會現以蒲節在邇擬於是日組織旅行團旅行鳳凰山遊覽山景作盡日遊住在良辰正好旅行較尋花問柳高尚百倍該會自發起此舉各界紛紛報名加入惟往來一切路費由各人自備奇語性好山水者速往報名切莫失此良機云

△不准保釋押犯▽
(吉林)省署現據天順成具呈保釋押犯張海亭素係良民懇准保釋逐由省署批令該犯業經過鑑執刑徒期一箇月已屬從輕處罰所請當勿庸議

△女中開遊藝會▽
(吉林)女子中學校第三級現屆畢業之期各級同學為歡送畢業同學生校紀念遂于十七日晚間大開遊藝會排新劇及種種遊藝頗一時之盛況云

△藥王廟會尾聲▽
(吉林)本日為本埠北山藥王廟會之末日遊人及售買葫蘆及各種玩具者仍屬衆多北山下後東西兩峰紅男綠女絡繹不絕准赴廟撞香者則寡云

△飭查團總控案▽
(吉林)省署據伊通縣公民王德勝呈控該縣第五附團總及郭隊長貌法瀆職而匪利已等不法行為當經省署令行伊通縣知事認真查核云

△派警勸燃電燈▽
(農安)電燈廠自客秋成立以來燭光甚為明亮以致燃燈者日多延至舊歷年底普通燃點之電燈全以十六燭計算已至三千左右盞如長此以往該廠營業前途當未可限量詎料該廠辦事人眼光淺近見營業市自進步即想發財亦係中國商人之特性諺云人無遠慮必有近憂誠哉斯言該廠以錢法毛荒百物昂貴所需各種電料非現洋即金票而所收燈費全係哈洋如此換現洋金票各加貼水若干若非酌加燈費斷累何以抵補云云爾時二月廿日散佈公啓係二月一日起每盞燈月加費洋六角譬如以先十六燭燈月費哈洋一元二角加此費六角共一元八角本邑商會反對該廠無理加價欲將各家燃燈退却以資相抗嗣經人調停允協將原擬加洋六角改為三角以昭公允由漲價後各燃戶多有乘勢退燈者甚夥刻間僅剩電燈一千七八百盞之譜不敷開銷當請准縣警察所長准予派警按家勸燃電燈能恢復以先三千盞之數亦未可知政誌以覘之

△巡官整頓警政▽
(農安)警察第一區第二分所巡官孟憲洪少年英俊老成持重自到差以來對於整頓長警異常認眞保衛地方居民尤為得力該巡官以近來詩局不靖戰禍不息惟恐萬惡宵小乘隙擾害治安是以特各巡長對于勤務務須認眞不可稍疏若孟巡官者誠為一方之福星地方警察優秀者矣

△旱魃為虐奈何▽
(農安)由春徂夏亢旱未雨狂風怒號晝夜不息每佈濃雲咸謂必雨詎料均被吹散飛塵滿空迷人眼目茲值又忙之交農耕之時方且用雨情殷何意彼蒼不佑迄今點雨未降大地田苗枯乾復焦今據三農者云自此再五日不雨則無麥十日不雨則無禾無麥無禾不但秋收無望且必成饑饉之年四民額蹙與吁以致憂形于色刻開城一區百十家長已提倡率衆祈雨能否有求即應尚未可必如萬衆一心禱告上天必獲見憐云

△當舖忽遭回祿▽
(拜泉)南街東盛當於十四日晚十二鐘時忽然火起竟將七八間房堆積典質之物品盡數焚燬當時雖經各機關官長率隊及消防隊水會等前往撲救奈該當舖堅不開門延及二時之久始將各人放入又兼火勢太猛一時急救難下燃有數時始行救滅次日即經官府將門封閉究其火之原因外人悉皆莫明據衆人宣傳有云因賠累難支意閱藉此托故掩飾蓄意自焚者有云首席執事影身自盜故陷財東及質當人者衆口不一查其失火之所在係屬四不漏的磚房週圍皆係磚牆鐵壁外火絕難入若云本櫃人失慎所致又値時已半夜之後無人噴當何人往其庫房若據救火人云火正旺時臭有煤油氣味況查該號於一月前又保火險由正數端推想自焚之情不無疑問此種離奇怪異之火實屬令人莫明究竟此火是否係自己所放一俟訪明續誌

△雷擊農人誌聞▽
(拜泉)縣屬五區境內有耿某者家道小康前於古歷四月二十五日率領工人正在鋤地之際忽而陰雲密佈始則細雨紛紛繼而雷聲隆隆耿某帶人回走陡然迅雷不及掩耳巨雷一響衆人震倒移時餘皆蘇醒惟耿某已絕氣身亡左手虎口有小一孔鼻流鮮血灑滿胸襟身着衣如同火燒破成碎條其屍不挺同時又有距彼一里許地方有大樹一株亦被雷劈根下發現兩個巨穴經人用丈餘長杆伸探尚未着底究穴內有何種之物因無人敢入未得而知據附近人云該耿某平素極為樸厚噫無惡之人遭此惡報亦云慘矣

△窯主自縊未果▽
(拜泉)西市場永順堂執事劉恩廷於十四日晚七鐘時與掌班的月亭因細故口角無力抵抗氣不能遂萌輕生之念乘無人之際竟懸樑自盡幸經櫃夥驚覺立即喊救聚集多人將其解下未致殞命云

△霪雨道路泥濘▽
(寧安)本邑今歲自入夏以來每日陰雨不晴致令道路泥濘行人咸稱不便因此各業蕭條但人工價提漲前十餘日辰人用產地工天每日吉錢七八十吊現已漲至一百四十吊云

△馬車軋傷行人▽
(通遼)本邑南大街於前夜有某姓馬車飛跑甚速將行路人沈振聲撞倒腿部受傷甚重當有一區警士遇見將馬車抓回裝軋傷者送往復生病院調治須兩星期痊愈治療費項若干將來由馬車夫償之帶車夫往警察一區辦處矣

△巡查克盡厥職▽
(通遼)本邑轄境大林站地方公款處巡差王乃全新民籍人極老誠學品兼優辦事認眞經驗宏富自蒞差以來對於公款事宜不辭勞瘁力加整頓稅巡屆宰嚴查偷漏等弊該巡差如此勤能可謂得人矣(民)

△吉慶舞台凶兆▽
(通遼)本邑北市場吉慶舞臺於前日夜忽然飛進貓頭鳥一隻又名梟有人瞥見用槍打之未中大鳴他飛均云不祥之兆及次果有該台坤伶牟月琴染病亡故開該舞台連々數人孫永利及打鼓者然貓頭鳥果然兒兆之預告耶

△一磚打傷窰主▽
(通遼)本邑轄境大林站娼窰趙某欠某姓款八十元被債主討要兩相口角續猶動武被討債人用磚頭擊破頭顱鮮血流塵後在警駐所控告成訟當經王巡長調治痊愈經伶仲連出為調說債主某氏之欸八十元不付倘得賠償診病費奉洋壹百二拾元始行了解矣(民)

△修築城壕動工▽
(通遼)本邑鑑督齊鄉於日前招集紳商各機關會議為城壕近年以來有被水冲破之處日益類壞時屆中夏雨水連綿豫防遼河水漲之患可速加修築以免臨時難挽之虞業已明令發表目下動工開工價甚高一般苦力爭先恐后於一月務期成工矣(民)

△警甲詳查戶口▽
(通遼)本邑警甲所長謝水泉氏日前奉令省警處令檢查戶口驅逐無業遊民於治安上甚關重要前飭戶口編查員在教練所畢業警察戶口生數十名分派各分駐所近來逐日清查戶口及男女名姓職業後按門牌以資分別皂白云(平)

△吉海調練習生▽
(遼陽)四洮鐵路局頃准吉海路局函開查敝局電報練習生附學貴局數月於茲聞現將期滿請承贊助感紉彌深刻擬將該電報練習生三十名全數調回吉林歸局服務茲派駐四屯報養成所事務員楊占林就近前往貴路結束一切相應函請貴局查照俟該員到局時俯予商洽至紉公誼等因准此聞該局已飭車務處遵照辦理矣(凌)

△路燈亟宜添設▽
(遼源)本埠華興電河公司自創設以來數載于茲該公司經理張雲亭君對于電燈發展力謀進行不遺餘力頗承各商戶之贊許猶有缺者即車站至馬路頭中間一帶之電燈無幾每當夜間馬車接客下站之際尤黑莫辨雖有電燈數盞而間隔甚遠終屬無濟於事值此國難未已戰事方般之際難免宵小乘機橫行去歲今春曾于電燈代黑處一再發生搶案希該廠對于距離稍遠之處速為安設以便行人然馬路中間一帶區間甚長去歲曾經安設多被人用石擊碎或竊取而去該廠若長安設損失無窮是以並未安設然吾人亦不能不加以原諒也此後電燈如再安設時而警察方面亦須加以保護勿再任人竊禁也未識双方以為然否(凌)

△因受傷致殞命▽
(扶餘)華豐棧汽車被規已誌本報當時受傷之福義成福夥於日昨午後二句鐘許竟至殞命該福夥李姓年二十五歲妻某氏年約二十餘當時撫尸痛哭狀極淒慘觀者莫不為之泣下云

△刁賴積穀宜懲▽
(扶餘)本邑城東南社圭站住戶雷繼鳳欠積穀糧多石歷有年所向未繳納因之該氏竟以為巧得孰意積穀劉所長因積穀係備荒要政派員赴各欠戶清查現均查有眉目惟雷禁百般否認希圖刁賴俟經劉所長呈報於縣該民又復為造散戶欠根表冊藉以朦混官廳刻正在審判未決中似此刁民如不嚴加懲辦則積穀前途殊難清理云

△小兒盪船溺死▽
(扶餘)本邑東關子住戶陳某之子年十四歲於日昨赴南關外逛廟會因距江甚近該童竟跑至江邊漁船上玩耍船即遥向江心盪去愈盪愈遠搖々漾々該童大驚竟一躍入江以為可以游水抵岸孰料水深無底遂至溺斃該童父母託人將尸首撈回傍尸痛哭過者咸為酸鼻云

△各屯設壇祈雨▽
(扶餘)本邑未得透雨行將二月禾苗盡行焦枯一般農民咸抱悲觀為盡人事而聽天命計現距近各屯均設壇祈雨尚來蒼穹能否賜恩尚不可得而知云

△教所通知假期▽
(營口)教育公所要伯呂所長以各校署假期例經規定於七月十六日起八月十四日止茲將屆期應即分別通知以免藉故提前貽悞學生寶貴之光陰是以特於昨日分知鄉縣各校一體知照勿得早放遲期開學

△新烟膏已登市▽
(營口)自煙禁公開後遍地罌粟滿市烟鬼大千世界儼然一烏煙瘴氣之黑籍矣茲據鄉間來人云今歲因禁烟局勸種阿片致南阡北隴盡是芙蓉仙子惟多半因被風災打擊收穫上頗抱悲觀但國地中因水便利者收成尚頗不惡且日來已有新漿登市云

△惡窰主均逃遁▽
(營口)本埠窪坑甸西艷芳里曹明亮王明俊等素極力惡時有結黨凌毆傷水軍之行為前又糾集黨羽毆傷水軍已誌前報茲聞此案發生後威海艦隊長以該龜等胆敢凌辱軍人藐視法律若不懲處何足以儆效尤是以特派人往捉該惡按法懲辦該龜等竟均逃之夭夭云

△同樂處之興旺▽
(旅順)樂友近分二黨一愛友菊社一公餘聚樂部皆夜々開演皮簧各戲音響遏雲以致圍前戶外聽曲者其衆夏夜乘涼往聽之亦可謂消遣之一興(階)

△留置場拘留數▽
(旅順)月之十九日旅順警察署留置場共留犯人十三名內竊盜五名強姦竊盜一名拘留三名傷害一名違反林野取締規則二名拐帶一名

王七新婚之夕、送入洞房、促膝談心、情愫互傾、正歡洽間、新郎忽發奇言如何、請視下文

新郎曰、適見妹眉宇間、有不懌之色、芳心中得毋有所不快乎、請語予

新娘半晌不答、既而怯怩言曰、實告君、儂自半載以還、困於月經不調、或提前六七日、或落後三四天、或紅白交流、或腹痛如割、腰酸背痛、眼瞪神昏、種種痛苦、不一而足、即如本月經期、又已逾限四日矣、頭間腹中忽又作痛、致為郎君道明、殊為惶恐

新郎曰、然則未醫治乎

新娘曰、否、中藥西藥、服食殆遍、未能奏效耳

新郎曰、妹毋恐、小小毛病、吾能治之

新娘詫異曰、未聞郎君研究醫術、得毋誑乎

新郎曰、吾雖未治醫道、確能手到病除

新娘喜曰、請為儂治之

新郎乃取藥示之曰、此可以愈妹之疾矣

新娘曰、此何藥耶、而有偉大靈驗耶

新郎曰、此係上海四馬路五洲藥房出品、調經活血(月月紅)會經政府化驗、中外名醫證明、確為女界之良藥、尚有(女界寶)另能安胎種子、阿媽阿嫂均常服之、而阿嫂又將臨蓐矣

新娘曰、謝君、儂當照單服之

新郎曰、據阿媽云此兩種丸藥、極有價值、每瓶只售洋一元、故先日已為妹購藏矣

新娘曰、君眞有心人也、吾倆幸福、願如泰岱之高江河之遠也

新郎曰、固所願也、言罷相與大笑

調經活血 月月紅 每瓶一元 每打十一元
安胎種子 女界寶 每瓶一元 每打十一元

總行上海四馬路五洲大藥房
分行奉天鼓樓南五洲大藥房

保　險

明治火災保險株式會社
東京火災保險株式會社
日本火災保險株式會社
共同火災保險株式會社
橫濱火災海上保險株式會社
千代田火災保險株式會社
東京海上火災保險株式會社
神戶海上運送火災保險株式會社
大阪海上火災保險株式會社
大正海上火災保險株式會社

火災 海上 運送 保險代理店

三井物產株式會社大連支店
大連市山縣通一八二番地
電話代表番號七一〇一番

匯兌各處

掖縣朱橋鎮天德堂現寓浪速町裕興祥內專辦各處匯兌包送到家匯利特別克己茲為匯客便利起見特託市內裕昌祥銀號以及小崗子中和盛錢莊須摩町裕成東油坊等家代理收付如蒙惠顧無任歡迎之至特此佈告

駐大連 天德堂 啓

請看

生毛靈藥

富美納音

藥水之靈効

日本醫學界皮膚科之威權者醫學博士、田中大夫多年苦心、研究製成之生毛藥水富美納音、對於毛囊毛根基底部等、營養、殺菌、淨血等、凡於生毛上必要之要素、莫不備具、故為人人所知之實事、不但反復贅言也、請看東京婦人雜誌中最有名「良婦之友」(東京春陽堂發行)十一年十二月號刊內、「治癒難治之病我的經驗」一段記載、實用者實在的告白可知其效力確實、茲特轉登報紙、介紹於富美納音藥水未知効力之老幼男女、乞俾沾其文明之惠

△經過六十日之辛苦

方有今日之我　　東京富美子

妾很含羞的幾度拿起筆來、還加躊躇、因為欲解與我那同病者的悲痛所以仍決心記下、我在二十四歲的時、因有隱秘之缺點余未想結婚、悶人生之不幸、唯在一生寡居、實為那寂寞生活元來我在女子學校求學時候、見他人十六歲春期發動皆有天癸、肉體上精神上、均無缺陷、日漸發達、我為美之艇奈過幾許歲月紅潮未至、依然應生毛、之處不生毛、日復一日於是就漸生憂悶、因無應有之物乃為不完之人深覺羞鬱我最覺羞恥的就是每回赴女浴所洗澡的時候、私處童童為人所見、因之羞上加愁、遂決心將尋短見、亦非一次二次之事、僅因這個理由自從學校畢業後、有勸我昇學的、我就堅辭拒絕其忠告、遂立志為獨身生計婦人、決心獨立生活、以了餘生、後見新報雜誌內、屢登生毛藥水廣告、我就買了不少凡出售的、買用殆遍、均未奏效、只得怨自己無緣、人人都說無效、今春偶然又購買田中醫學博士所創製之生毛藥水富美納音可是他的使用方法、至少須三十天、普通得連用六七十日始能見效、我為醫治心切、忌耐免強用了六十天、果然如其所言、初見簿漸々濃滅消我的悲觀、拋了我的憂悶、凡普通婦人身有的我也有了、我喜歡不自勝、乃執筆寫記其事

妾現在大藏省執務官吏之妻、並無何等不自由的生活、偶見本雜誌發文、因為感與我同病者的可憐、所以將我所經驗寫呈上、再將富美納音藥水功用記之於左、凡患禿頭病、脫毛禿、因患禿者、帽子磨禿、因盤頭糾禿者、男女應生毛之處而不生毛者、或很稀薄者用之能防脫毛而奏生毛之效、因該藥水係田中博士負任藥劑故也、此藥水有日金五角、一元六角、三元、五圓五角之四種、南滿及中國各藥舖均有代售處若無代售之處可直向本店購買可也(郵費日本郵票一角二分封入信內亦可)

詳細漢文說明書函索即寄

東京市芝區田村町十八號地　東京藥院　電話芝一八七四番　振替東京六〇一〇〇番

大阪赤十字病院前電停際　東京藥院　電話南一二四六番　振替大阪五〇八一八番

發售本舖

新發明完全戒煙靈藥兩星期內使阿片嗎啡毒消癮斷

戒煙靈藥回春錠廣告

此藥經發明家費盡多年苦心遍遊歐美南洋印度熱帶深山於各種植物以化學試研始採得能驅除阿片宿毒之精華復配以中西貴重藥材而製成消毒斷癮療病強身之神藥回春錠經關東廳許可滿鐵衛生試驗所中外明醫化驗證明毫無毒質發明數月治療斷癮者不下數百名務祈受癮諸君速服回春錠早離苦海恢復健康茲將其主治功效及服用方法列左

(一)槍上斷癮乃煙藥並用較比全服藥忌之奏效愈速譬如日吸三次每次吸煙一錢者可減用五分再服藥二三粒次日續減吸二分五仍服藥二三粒逐日照前減之六日內煙即減完再逐日低減藥量或每日次減一粒或減半粒七八日藥即全斷體弱者或以三分之一逐日減煙量亦可兩星期內宿毒盡消其癮自斷勿論遠年近日所受之癮經此藥忌安之後遇陰雲天氣決不犯週身不舒之病

(二)全服藥而忌亦可須按受癮輕重分別之輕者日服三次每次一粒多至三粒重者日服三次每次四粒多至六粒逐日次減一粒或半粒兩星期內藥斷癮除多服之亦無碍過量必嘔吐畢身心爽快其癮斷愈速服藥飯後上癮時溫水送不可碎嚼

(三)凡中癮年久日深吸量有增無減多半所受大便閉結飲食少進身體虛弱陽萎不舉房事不思等症諸君有患以上之症者請速服用回春錠代以所吸之煙量一半或三分之一即不欲忌煙如此服用足防煙量有減無加服不數日大便順通食量增進身體轉強慾性頓生生殖機恢復誠不愧回春二字眞乃驅毒強身靈葯扶陽種子神丹以上報告全是經驗之效果毫無吹噓半句請速試服即知敝言之不謬

各省城埠鎮招聘分銷處如蒙函索代理分銷章程立即寄奉如蒙函購本藥須以代金引換

十二錠入 定價金壹元
五十錠入 定價金四元

分銷處

西崗	天成號支店
劉家屯	中華大藥房
南山	渡善堂公所
皮口	順盛號
四平街	德豐泰
公主嶺	同義泰
普蘭店	康德記
瓦房店	康德記
范家屯	鴻興裕
旅順	益元堂
長春	裕盛昌
下九台	世德長
寺兒溝	衛生大藥房
沙河口	亞洲大藥房
城子疃	順盛號
奉天中街	大德生
奉天鼓樓南	五洲藥房
鐵嶺城裡	德盛號
開原	東興盛
西豐縣	永盛東
長春	同興合
鞍山	同興東
吉林	濟生藥房
營口	東宏太

中國全國總經理處　大連市浪速町七十二番地　天成號啓　電話六七五六番

美育賓

美國出品 美育賓聖藥 風行歐美 有口
皆碑 自運華以來 深受各界諸君之歡迎
又經內務部化驗 農商部註册 並在東省
各官廳立案 及各大醫生證明 認爲强精
健腦 補腎扶陽 唯一之新藥也 確有
返老還童之效 恢復青春之力 凡服過者
皆知靈驗異常 功效無比 而市售之普
通補品 不及此者遠矣 謂余不信即請一
試 方知言之不謬也
(主治)房事過度 腎經虧損 思慮過勞
腦力不足 手淫斲傷 遺精滑精 情慾減
退 陽萎不擧 擧而不堅 房事早洩 陽
莖縮小 乾道不振 老年精衰 子嗣艱難
四肢無力 腰痛腿酸 形容枯瘦 夜不安
眠 頭暈眼花 精神困倦 飲食減少 記
憶不健 精關不固 精神衰弱等症 凡因
腎虧腦衰所發各症 無論新久 一經服用
立見奇功 轉弱爲强 百發百中 如無
病常服 永保無腎虧陽萎之虞 且體質健
壯 精神充足 而房事之快美 必然得其
滿意 故東西洋各大醫生 每治腎虧陽萎
病時 必囑其服美育賓聖藥 此藥性質和
平 效力宏富 不寒不燥 四時皆宜 老
少可服 毫無流弊 可稱全球無二第一廣
嗣延年良藥也 凡腎虛陽萎之人 早服一
日美育賓則早得一日痊愈矣 功效偉大非
獨自誇 患者一試便知 非魚目混珠欺人
之品者可比也 定價每瓶大洋一元八角
半打九元 各埠大藥房均有出售

總發行 上海武定路 信昌藥行
分行 哈爾濱道外中八道街 信昌藥行

拒毒會新報告
青春腺與雅片之關係

逐漸減輕戒除 毫無痛苦

據萬國拒毒會消息云 中國刻下種植雅片之省分 已有五分之四
以上 預料後來吸雅片者 全國當有百分之五十 雅片將亡國
蓋人知之然吸者多不能戒除 實原吸者 戒除時須受種種痛苦
故戒除頗爲困難 然自德國青春腺一發明以來 屢經各國醫學博
士報告 及柴田博士就吸雅片者之實驗報告云 用一青春
腺一內分泌液 使有雅片癮者服之 可逐漸減其雅片用量 至完
全戒絕 且毫無痛苦 並能改良血色 增進食慾 通利大便 振
作精神 可戒絕雅片於不知不覺之中 凡吸雅片日久 因血氣色
灰白 神氣頹唐 體弱身瘦 生殖機能 被其痲痺 以致男子生殖
無能 女子久不孕育者 係雅片毒留血內故也 一青春腺內含甲狀
腺爲體內新陳代謝之要素 服後立能將壓毒排出 使之精神立振
元氣恢復 烟癮消滅於無形 一青春腺實爲戒煙之最新最靈最效
驗之奇品云

●聲價● 返老還少 恢復青春 男女生殖力改造秘寶
青春腺乃德國醫界泰斗施泰乃哈博士發明之世界唯一靈藥也 效力神大萬試萬靈 復經中國政府化驗認爲有效特許專賣

●效驗● 老翁服回復青春 生殖力還少復活 老婦服月經復至血氣旺盛還爲少女妊娠子女 青年服元氣百倍健腦強精增進記憶力讀書不忘

●試驗● 青春腺效力極大服一二日後小便增多便溺異常臊臭係藥力達到體內各機關施其新陳代謝作用將體內衰老物盾排出故也從新質日生故有返老還童之效

●特長● 青春腺用四個眞空管裝貯免被空氣變化走泄藥力服時須用錐打開假冒偽藥難以彷效

●區別● 男子不可服女用「青春腺」服則乳房膨大變爲女性 女子不可服男用青春腺服則胡鬚發生變爲男性購者注意免錯服

●價格● 男用青春腺(每盒服七天)現洋四元 哈洋五元
女用青春腺(每料服一月)現洋十六元 哈洋二十元
外埠通函購貨欵先滙寄費在內

東三省青春腺總經理
長春日本橋通七十二番 長春哈德洋行

青春腺 分銷處

大連華泰藥房 哈爾濱金勃先藥房 安東瑞祥泰
大連德記西棧 濱江永德堂 營口中西藥房
大連德記全棧 江省德泰盛 海倫錦和盛
奉天大生藥房 江省中西藥房 克山德興祥
奉天震泰報館 吉林五洲藥房 拜泉錦合盛
奉天日祐恒濟堂 長春中西藥房 望奎錦合福
哈濱中西藥房 長春泰和藥房 綏化錦合隆
奉天中西藥房 吉林中西藥房 海倫錦合簪
富錦永濟醫院 安達義泰隆 呼蘭德興恒

半新滊車出售

啓者敝公司有半新道濟比克轎式汽車數輛出售車內皆有倒座一切裝置與新車相彷而且價格特別低廉凡有意購買者可前來本公司接洽可也

奉天南市場 多小公司營業部啓
中電話二二二五 又 一八六三

資本金壹千萬圓
帝國海上火災
社長 安田善五郎

火險及水險
滿洲總代理店 大連市山縣通二二一
國際運輸 保險部
代表電話三一五一
(如承賜顧請用電話或信片於左近支店或出張所可也)

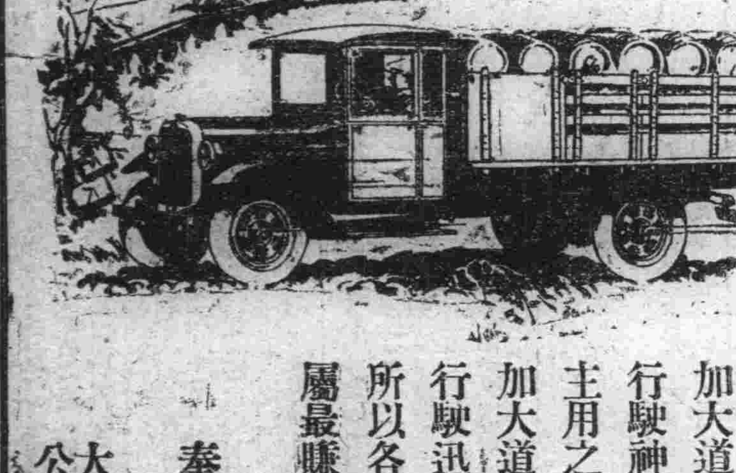

經濟

加大道濟載重車和長途車。作工可靠行駛神速。力量偉大。費用低省。購主用之獲利極厚

加大道濟新六汽缸兩噸載重車。不但行駛迅速。力量偉大。而且非常經濟所以各處用主。早已證明此種汽車實屬最賺錢的一種工具

奉天大西邊門外 公懋洋行道濟汽車
中國電話一五三一號
大連東公園町 和記洋行

GRAHAM BROTHERS TRUCKS
BUILT BY TRUCK DIVISION OF DODGE BROTHERS, INC.
SOLD BY DODGE BROTHERS DEALERS EVERYWHERE

大連協源茂綢緞莊廣告

炎暑將屆惠我諸君宜換夏服敝號特由浙杭名廠新到紗羅絹葛電印織花旗袍馬甲平金刺繡喜壽帳料新奇應時中西旱傘草帽夏日用具無一不備定價低廉各界惠顧無任歡迎

西崗街一二四番 長電話五七五九番

長春益發銀行廣告

本行專辦各處滙兌並作存放各種欵項外於信用保證貼現抵押收存定期活期均可相商規定利率無不公允滙兌計分信滙電滙票滙等類悉從客便所收滙費特別低廉信用素著手續簡捷久爲各界諸君稱善並爲便利顧客起見收付各欵及滙兌事項於營業時間之外猶可通融茲將通滙各處地點列下

哈爾濱 黑龍江 安達站 雙城 張家灣 三岔河
烏吉密河 甜草崗 望奎 拜泉 克山 北林子
佳木斯 富錦 吉林 樺皮廠 下九台 四平街
大連 開原 公主嶺 營口 安東 上海
天津 北京 樂亭 山海關 留守營 昌黎
奔城 湯家河 濟南 泰安 周村 灤縣
德州 煙臺 青島

本行
營業部 日電話二〇五 中電話二一九六
匯兌部 日電話二六一
電報掛號 華文四一三五
經理室 日電話六七三
儲欵部 日電話三一六

奉天禪臣洋行廣告

本行來華經商已歷八十餘年總行設在上海各大商埠均設有分行專辦鐵路礦務工廠各種機器五金雜貨俱全辦事手續敏捷凡蒙惠顧無任歡迎

新到大宗現貨列左
三星蜜蜂牌白蘭地酒 金駝牌紙煙
眞正德國頭號乾電池 西洋各種呢絨
德國頭號禮服呢 和蘭雪茄煙

各部份列左
五金機器部 雜貨部 保險部 香料部
經理德國奧倫斯登科伯爾廠鋼軌車頭各種機器電料顏料呢絨疋頭貨並各種小五金
經理公裕、蘇格蘭、保宏各西洋保險公司
經理德國著名香料廠凡製花莊品及化學原料俱備

地址 奉天大西邊門外大街 中國電話一二六九番
洋華經理 葛爾柏 曲壽山

外埠分銷處

大連華西藥房 大連同和春 西崗同德藥房
西崗德興藥房 寺兒溝同仁堂 寺兒溝衛生藥房
旅順同和堂 三十堡志義成 普蘭店志義成
瓦房店永泰鴻 瓦房店永泰昇 登沙河志義成
亮家店義興成 皮口仁德藥房 城子疃集義元
熊岳新泰興 蓋平會春堂 松樹源慶昌
大石橋衛生復 營口洪春堂 營口營口大藥房
開原德祥厚 鐵嶺和發號 本溪湖春興堂
范家屯天德新 奉天巖華藥行 長春萬合公
海城和發福 安東瑞祥泰 安東恒興藥行
大連西崗泰華藥店 復縣德順長 瓦房店宏濟祥
濱江泰華西藥行 濱江福壽堂 濱江金劭先
東三省總代理店營口義和謙豊記藥房
其他各埠各大藥房皆有代理

總發行處金州北街 志義成葯商行

女福音

發明 空前未有婦科聖葯「女福音」真有改造婦女身体却病延年之奇功經驗數十年之久得始達完全目的
效驗 服葯之多少量病之新久以為標准輕者半打重者一打莫不葯到病除其效不可思議服者便知言不虛云
區別 婦女經脉不調一切癆症以及產後百病皆宜神效無匹但不治胎前血崩等症請為注意
定價 每瓶現大洋一圓每打現大洋拾圓購足半打即按打計算如代理大批另有規章從廉

注意 女福音 謹忌胎前血崩症

敬告同胞果若婦女有了下列的各種病症
啦請急速試服女福音吧 方得脫離病
癆同享人生天然之幸福 婦女經水不調
啦 赤白帶下啦 腰痠腿疼啦 子宮寒
冷啦 久不受孕啦 一切癆症啦 產後
諸症啦 乳汁缺乏啦 婦女百病都有奇
效 已經試服 無不病却体健恢復原狀矣

「姐姐咱這幾年未見面了 現在你的氣
色真好 並且生了極胖的兒子 我實
在羨慕的很」「妹妹我以前的身体還不
如你啦 又加上月經不好 我現下有
這樣地步 全是服用女福音的效果」今天
「姐姐我听說你是服女福音好的
我也買了半打試試 你看看是不是這
但葯樣呢」「正是正是 你服了定能同我
得一樣的效果 你快快放心服用吧」

文苑

示姪 (孤桐)

憶余十八時、喪母出餉厩、就作畜子師、舍館二載餘、一載二館分、每館銅十枚、全家賴米資、取給不須臾、月錢四百個、號余慚愧需、且裂其半焉、爲家備糈歸、汝父年十四、新費試爲徒、歲迄大令、脫籍在中途、廢學余大恐、相將返鄉間、舉家憂皇皇、傳食家蔬、茹苦不悔、勤勤課弟書、夜晚挑鐙讀、夜深猶嗚嗚、教學起有功、一日千丈趨、是歲辛丑、涉冬吾以痼、景激書得血、乃姊哭向余、謂此吏牟歲、吾其隨臘枯、勸吾遠行役、善保無貲、呪我三十千、擇日俾成行、吾心重感激、杖策下三峽、弱弟無與立、仍挈與之出、透瀟出鄂城、淬寒絕行臚、參瑟仲宣樓、四戰一長吁、肅然下孤館、一笑招如殺、日費各且廿、齋食苦如茶、處窮志益淬、聲仍饑如、天涯兩貧生、館人日追租、欲租四門學、往往生齟、日暮寒風起、相抱呼鳴鳴、書情投止、師書案江朱、月負五年返、急難迄未紓、明年春三月、親友紛東徂、江邊繫斑妹慈日契薪、遠與吾妹見、涕淚甘濡、爲拇冒舟行、兄弟得南歸、從茲戎馬、奇奔扶桑都、書又泛海行、花萼東西殊、此後六年間、厥志各前驅、燁燁圖璐島、迢迢雙鯉魚、歸國並聞政、勞志亦舒、汝生漸解事、何止一二瑜、酒但等紅渠、流光悲白駒、但憶當時艱、更辨治東隅、平生受恩重、姊邸姊申須、所餘身與手、幸不爲儒夫、汝年近二十、從未習鄙俗、居不廣衣食、疾輒相持扶、位業累千門、所慮唯志無、一身百不憂、所需唯勤劬、吾年二十四、始學爲佐、汝與時地會、置學遍儒、境好汝何酬、平日膺試拊、汝近何所爲、樂足宗成恩、汝父骨未寒、汝母繼歡娛、日望汝成人、而汝日狂且、汝近投帝歸、怪怛從天呼、大病幸得全、此心率不虞、汝賢初昕愿、發憤可軼吾、坐令美錦壞、將是誰之辜、良時不再來、流俗安可居、持金誤埋怨、盜蹠與足跡、戒汝姚無方、如馬蓋已、君親終且囂、何況叔姪乎、生業吾夙拙、罷官尤不敷、獨至教誨事、節食志未渝、子姪賢固佳、不賢亦云胡、吾盡吾義耳、責善毋乃迂、吾今不汝讀、唯表意區區、非云述己德、聊使察蕭畬、昌黎祭郎痛、少游誡姪初、人生百可樂、倫理安能誣、

曲阜謁聖廟記 (賀嶽僧)(續)

內廟遊覽既周、酒相率歷級而出、經碑林處、則漢代禮器史晨孔府君諸碑在焉、字雖漫漶、猶間有完者可辨認者、捫拭摩挲、令人有低徊流連之感、惜碑面均黏有衍聖公封條、禁止拓印、而市坊亦無精搨之本可購者、誠令人有曾又正所謂寶山空手回之感也、自此廟門、外側即孔府、儼若官廳衙署、內所陳列之公乃硯臺珠珮拘籤、雖厘封蛛織、然猶可想見專制時代貴族特殊之生活、更進則爲一精美之住宅、客廳陳設頗極雅潔、坐客盈堂、大瓜爲林鄉俗遊之人、來訪所謂小聖人者、聖人名德成、年僅九歲、爲孔子七十七代之嫡孫、故得世襲衍聖公之位、氣宇軒昂、固一翩翩濁世佳公子、蓋孟子所謂居移氣養移體、其臨護某君言聖人有如二現延中西文教授各一、專門講授、聖人天資聰慧、能懸手作擘窠大字、未復具道其家庭狀況、謂孔府原有祭田、約三千餘頃、且清代時朝廷例有歲金數萬元、鼎革而後則隨清社以俱廢、而祭田所應得之稅和、亦多有抗不繳納者、故年來歲入日絀、而一切斷役之費、仍無法節省、頗有難於應付之勢、余等因遊客推擠、興辭而出、更驅車赴孔林、林與孔府相距約四里、自出城以抵林所、古柏夾道、森列成行、林護以短牆、頗類城郭、有石建之牌坊爲醫門、內植無數小樹花草之屬、中有溪澗、朱(水旁)泗橋跨建於其上、徧覽碑記、知爲遜清遺老孫某斥資所重建、碑文附有康有爲之題欵、比於耶路撒冷之聖地而葉枯異趣、不勝蔓草荒煙之感、既而抵墓前、墓頂凸起、顏曰大成至聖文宣王之墓、墓傍有廬、相傳爲子貢守(完)

世界第一安樂土

法國文學博士勤密爾君、遊歷各國調查各處風俗人情、已有十餘年矣、於本年三月間回至巴黎、報告政府、略謂現今世界上最富之人民、莫澳洲之東紐西萊島若、其殷富實分人可驚、蓋島中人口、約五十餘萬、而五分之二有欵可存、若以人民平均計之、則每人約有三千餘元之數、且該島風俗敦厚民性善良、熙熙皞皞、秩序之整齊、可稱世界第一、故紐西萊島既爲現今世界上最殷富之區域、又爲現今世界上最和平之民族也(憐琴)

樵夫迷路遇桃園 (張紹白投稿)(續)

樵夫途中所經間老人、老人曰、此乃桃源洞是也、出此而西、涉溯海、卽與無何有之鄉接壤、田子所經黃沙之地、洞中居民、聞有外人來、咸來問詢、樵夫一一答知已有民國十七秋矣、衆皆嘆息不已、洞中居民、總計不足三百人、不增不減、無死亡之憂、人人皆生而知之、經書不讀卽曉、故無須學校、皆能自治、無官吏法律之設、一切用具、皆取天然、有天然之茅屋、石牀、石桌、石橙等、不待修樂雕刻、卽可應用、此乃居住之所需、只於服飾、則有衣箔、圭梭等、冬時所服、則以蒲衣貼雲棉、柔輭適體、雲棉者、卽山間之浮雲也、氣候四季溫煖、冬季稍涼、猶如世外秋初天氣、故草木四時、清而不凋、洞中人、皆以密桃作食、故得返老還童、益壽延年、諸事既無須人工、故亦無士農工商之分、閑時或敲棋於松下、或撫琴於竹間、或駕鶴雲遊、或泛舟海濱、以資消遣、視其清閒之樂、不啻出世之散仙、樵夫在此、遊居月餘、一日、與老人遊覽山景、樵夫望白雲忽憶梓鄉、不覺流涕、老人亦知其意、笑曰、子之俗念未消、此處亦非久居之地、可速歸、以慰你家中遠念、老人遂以手向空中作招呼、狀轉瞬一鶴、立於面前、高與肩齊、毛潔如雪、老人曰、此處去雲峰約有萬里、恐子不勝跋涉之勞、可襲此鶴、以作代步、臨別時、又贈蜜桃二枚、並囑曰、洞中情形、勿爲外人道也、樵夫拜受而拱別、鶴忽凌空騰飛、翅如風雷、彈指已至雲峰之巔、回顧鶴已渺然、不勝愕然、家人朝占鵲噪、夜卜燈花、而音信渺然、以爲果諸虎腹、正議請僧道以超度、忽見夫歸、舉家悲喜交集、急問所往、樵夫爲家人道之、家人咸以爲妄、樵夫乃出密桃爲證、家人始信其仙矣、以此桃分食家人、後皆享長壽、樵天今將期頤、視其容顏、宛若青年、有說樵夫自歸家後不餐俗飯、亦不飢餓、蓋因食仙桃所致也、其然豈其然乎、此襄日余客吉林、舊雨翟日爲君、爲余道之、將樵夫之姓氏忘記、今錄以供世之探險家之研究(完)

滑稽小說 冬烘笑史 (忠蘇) (十一)

董達聽了程任那番言語、不由一陣冷笑、站着鼠鬚笑道、那末老賢姪既然這般殷勤熱、我也不妨改變初衷、佛門說得却好

「我不入地獄、誰入地獄」能設從地獄裏拔出衆生、也是無量功德……」

哈哈、老夫今年已逾四十、窮途落寞、實在難爲、老賢姪既然這般說、我且出山問世、不爲自已、還爲蒼生呢、程任說好好、刻下城北梁鎮學校、正缺一位校長、明天就請表叔到那地方接事去罷、我回到所裏、就辦公事、你老人家的委任、大概午後三點鐘就能送到

董達說好好

却說董達接到委任之後、便命老蒼頭薛安、給眼前的戚友送了一個喜信、第二天早上、又吩咐薛安、替他老人家排上香案、又在天井裏設了品級墊子、薛安暗想、當校長、並不是什麼大喜的事、難道得教我給他老人家道賀不成、實在令人不知道他盧葫蘆裏、賣的甚麼藥

原來董達先生、已規定今天到校視事、把那靑布長衫上、特特的套上一件當年入學的外罩、只見那付宮袍、陳絲如爛草、紐扣也不齊全、搭在身上好像秋天的荷葉一樣、飄飄蕩蕩、不管漏身旌旗、足下也未著朝靴、仍舊穿那起初結婚時的夫子履鞋、一手拿着長桿煙袋、一手不住的搔他頭上的亂髮、向他的夫人顧氏、索取那紅纓大帽

顧氏笑道、這十幾年來的腐敗東西、向那裏找去、我記得好像被我換糖爪吃了、董達聽了、不由勃然大怒、兩眼瞪得像銅鈴一般、接着嚷道、這還了得、……這還了得、……惟名與器、不可假人、怎麼好端端的、把我那功名送給別人、老夫見了今天這種情形、才知道我孔夫子惜繁纓的深意啊

董達又向顧氏問道、我的頂戴那去了、如果若再尋找不出來、我就要和你拚這條老命了

顧氏聽他還番恫嚇、立刻動了靈機、把碗櫥底下破爛簍子掏出來、只見裏邊裝着好些零碎東西、破蘇繩啦、老柴刀啦、各々都是灰撲々的、顧氏在裏邊翻了好久、果然把那年深日久的寶貝、尋找出來、董達拾起一看那個頂子、却厚々的敷了一層銅綠(未完)

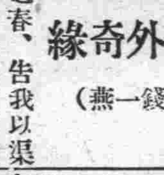

關外奇緣 (錢一燕)

頃晤至友陳君遇春、告我以渠戚姚君伯亨關外奇緣事、宛如舊小說中之佳話、不謂乃於今世見之、不可無記、爲縷述如次、其串之編紺、全在一紙中山紀念箋、居然成爲撮合奇緣之月老、天下有情人、此後當爭購中山紀念箋、香花供奉之矣

▲阿弟糊塗片箋僨寄　姚君、浙江杭人、於民十五赴奉、以同鄉之汲引、供職某局司文牘、因少年老成、端方持重、爲長官所倚重、迄未更動、姚君家中、椿萱俱健在、有弟二、次肄業邑中學校、幼弟尙甫入小學校耳、家中寄書、向由次弟代父勞執筆、去秋姚君有家書歸、而其辭尙未畢、八行箋書罄、其次弟作書復之、卽信手在抽屜中取出成之中山紀念箋一紙繕書之、書竟、緘封付郵、而不知奇事於是乎發生

▲長官蘭干(均頁旁)大發雷霆　書函寄至局中、向須經號房手、是日有居中無行職員章某、見姚君家書、係粉紅色信封、遂私拆一窺究竟、乃拆書後見中山紀念箋、上且印遺囑等、不覺突然色變、蓋中山先生紀念箋、在南方大都均有印售、極爲風行、顧在北方殘餘軍閥勢力範圍之內、則偏多禁忌、此章某之所以色變也、章某固脅肩諂笑之小人、自念持此以告局長、定可博局長青睞、暨我精警能幹、藉此以結長官歡心、何樂不爲、彼雖無仇於姚君、特當時利祿薰心、遂置他人於不顧、逕持函請見局長、以中山紀念箋陳上、曰、此姚某通革命黨之證據也、職見其函有可疑處、故擅拆之、果有此等荒謬事、局長幸勿輕忽視之、局長本以蘭干稱、見信、果大怒、命章某退、勿聲張、一面立卽命人將姚君看守、聽候傳訊

▲女公子竊窺垂青眼　傍晚、命將姚君傳入密室、局長一見姚君、卽勃然擲函令觀、謂我半日深器汝、汝乃重負余意、竟與革命黨往返、有何顏而見我、姚君亟辯此係家書、局長愈怒曰、好好汝家中卽革命黨耶、勿多言矣、姚君再欲置辯、局長已拂袖而起、遂入內室、姚君氣極、發狂自思如何遇此不明事理之聾、又恨阿弟太糊塗、不知檢點、致成此莫須有之事、惟有聽其治罪而已、詎不一小時、又聞局長傳呼、姚君以爲不知將若何處治、乃入室見局長、霽顏而坐、與頃間情形、大相逕庭、藹然語姚君曰、伯亨無恐、頃間事余已悉係誤會、幸勿介意、如是者默然半晌、復期詢姚君以已娶親未、姚君詫愕、不知其意之所指、乃直對以未娶、局長始揮手令退、姚君不勝納悶、一夜轉側、不能成眠、翌日、秘書長某君、忽造姚君室與語、謂局長有女公子、年甫二十、美而賢、知閣下少年英俊、猶未授室、敢爲執柯、姚君聞語、駭異至不知所以、始恍然悟昨宵二次傳詢婚否一語之有因、顧不知是何因緣而致此、蓋局長有一女、慧而甚豔、是日聞老父在密室、親詢一局中職員通革命黨案、乃匿門後潛自隙中窺之、姚君固美丰姿、氣度不凡、局中職員輕易無至內室者、故女尙係初見、不覺動愛慕之忱、俟訊畢、見老父盛怒而入、女卽師事之顛末、且索觀原書、知老父之誤會也、乃翻覆代爲聲辯此事之無辜、局長最愛女、聆其一番靈心慧舌之言、一腔怒氣、頓時冰釋、歲知其女曰、父誠老悖、願吾兒但袒護姚某之深、豈垂愛此一介書生耶、旣而自悔失言、女靦甚、乘勢覥顏曰、姚君誠佳士、兒誠如阿父之言、願委終身、言己、嬌泥不已、局長中日本重視姚君、不忍重拂女意、於是遂決然有締姻之意、姚君當時雖未明內幕、但以寄人籬下不允恐獲禍、遂謝秘書長之盛意而勉允焉

▲締良緣意外作坦腹　姚君既允婚、卽於去臘結婚、見女頗豐慧亦自悔意、女乃告以在老父前片言拯救之事、姚君始如夢初覺、稱謝不置、夫婦間情好益篤、姚君旣婚、方馳函家中告顛末、且請不告而娶之罪、姚翁夫婦、以事已成功、遂亦聽之、而秘不爲親友告、親友等以南北遠隔、音訊較艱、直至上月中始得悉此一段奇緣、於是紛紛補致賀儀、稱爲美譚焉

誌李翁捐欵築橋

邑東北鸞鳳寺(遼海接壤之處)東濠、村民李文端者、以泥水匠手藝、謀生、現年七十六歲、有子二人、皆能獨立、李翁辛苦中得來金錢、强半消耗於慈善事業、且下祇有一天地、聞人云、海城南沙河、將修大橋、以利行人、翁久蓄助欵之念、但數目多寡、尙未確定、忽於今春二月間、得一奇夢、彷彿在家閒坐、聞門外、人語嘈雜、急出視之、見頗似公差者數名、手執票據、鈐以朱印云、某處官署有請、翁不識字、亦不知事之吉兇、旋隨公差去、恍惚之間、來到海城南門外、望見河心、一座大橋、勢如臥虹、正在觀望之間、被公差簇擁至橋頂上、頂上一物、酷似磅秤、旋將翁置磅上量之、一役唱曰、一千六、將翁鄉於橋下、遽然而醒、回思夢境歷歷、因憶一千六者、必係命予捐此數修橋也、遂於今夏、來海城面謁商會副會長、王佐忱(佐忱與翁係十年前舊交)具道來意、王君曰、此事近愚、爾產業微薄勿須平衡、翁曰否、天下善事、多歸愚者辦成、王君以其語含至理、遂代爲收下、一千六百元奉票捐於南沙河大橋、緣簿之上、此翁亦云奇矣(青)

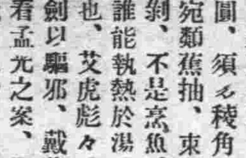

石角山房筆記 (知非) (二一三)

劉耳枝名重慶、萊州府城籍、當孔有德之叛、圍困萊州城、內外不通、劉之家人、以鴿傳達消息於北京、劉得鴿信、始將叛亂事、奏明朝廷、發兵討逆、孔遂由登州海道投降於大清、及明鼎革後、大淸兵紛紛入關、劉誓不仕、淸囑其後世子孫、謹守祖訓、在淸室鼎盛時、劉宅雖居萊州城、其出入不走淸城門、遇有冠婚葬祭、則由城上搭吊橋、以備往來、住宅寬敞、帄屋甚夥、及淸室末葉、家業就衰、無力搭此吊橋、値有喪事、浮厝住宅院內之衣房、至數十餘棺、民國革命、始將停瞭而葬、當其家道盛時、家中蓄鴿無數、毛分五色、其性甚馴、客至殺鴿代雞、方便已極、並家道衰落、每日供欵、皆取給於鴿糞、鴿糞每日堆積如小山、農人糞田以鴿糞作肥料、禾稼異常茂盛、而穡糧較多、故皆爭購、後人卽以之作養畜云、耳枝工書法、相傳北京和殿三字、係其書者、爲時太字遺一點、及將匾懸起、而得知、劉在上前鄉筆空中、恰將一點添上、々喜、以神筆語左右、自此傳出、世人咸以神筆劉耳枝呼之、初耳枝幼年、讀書於萊州城東南某山廟內、一夜月明如晝、散步別院、見有火球屢上下、審視之、一狐在靜僻處、對月呼吸、蓋鍊丹也、劉悄至近前、以手接珠而呑之、狐失其物、又見劉在左近、知被其所攫、遂作人語央之、謂我却無量工夫、始鍊成此丹、如肯見還、後必有以報、劉許之、立將原物賜還、由是與狐結成莫逆交、時相往還、他人皆不見惟劉見之、劉一生功名、得狐之力良多、卽在上前、擲筆添太字一點、或亦狐暗中相助、不然焉能如此湊巧也

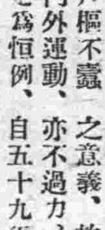

端陽雜錄 (四)

角黍(齊民要術風士記註)俗於五月五日、用菰葉裹黍米、煮而食之、是爲角黍、角黍卽粽之別名、余因角黍一字、援筆而爲之賦

時屆榴月、序屬麥秋、爲端陽之令節、有角黍之珍羞、舊製竹筒投從汨水、曩稱智子、贈向交州、或白或黃、謂金銀之兩棒、不黏不脫、似膠漆之相投、若教考據尋論、孔子免不觚之歎、倘使歡迎周武、百姓無崩角之憂、一而其製此角黍也、葉用多層、米惟盈握、勿許方圓、須々稜角、披殘葦葉、片片宛類蕉抽、束以色絲、條條翻疑繭剝、不是烹魚爲樂、漑之釜鬵、誰能執熱於湯、逝不以濯一是日也、艾虎彪々、艾衣楚楚、懸蒲劍以驅邪、戴蒲人以紀序、齊眉看孟光之案、慢々擧來、脫手似織女之梭、輕輕弄處、殷纖纖之女手、著紅棗兮無多、束縷々之馬蓮、約青菰之幾許、包羅萬象、應知玉粒中藏、束縛千層、定是珍珠內貯一爾乃梟可爲羹、縷能增壽、俗例重新、古風仍舊、香羅疊雪、正宜採藥之期、細葛含風、巧趁蓄蘭之候、詠包金之妙義、金恰如膏、取益智之嘉名、智憑誰闢一香聞處處、食偏家家、蘭湯罷試、紈扇初擊、不夜侯功能破睡、餘甘氏性本黏牙、最憐有尖有稜、儼同菱角、且喜可懸可繫、絕類匏瓜、于以

誌兩老人

○昌黎縣之百歲老人○　昌黎縣百歲儒士高煥章、於六月初慶壽、門外高懸新匾兩方、爲昌黎縣長奎斌、及本縣士紳恭送致賀者、高宅坐東朝西、院宇清幽、徧植花木、正房及配房共十一間、有人往訪、高卽出迎、待客以禮、凡能讀書閱報、目力甚强云、

家庭情況、高現有長子媳一、年七十一歲(常侍立在旁)貌似五六十歲、次孫俊彥、三十六歲、經商熱河、無大利益、孫媳一、年二十六歲、重孫一、年四歲、家庭生活、似不富裕、然亦頗滋洎自甘、高懷容豐采、令人一望生敬、其面貌慈祥、尤藹然可親、身高七尺、手臂特長、端坐正視、腰背挺直、絕無龍鍾狀態、惟有一特點、過異常人、卽其口腮屢動、吞咽涎沫、永不吐唾是也

平生經歷、高十三歲(時父年三十九)喪父、三十五歲(時母年五十七)喪母、二十歲結婚、生子女各二、十數年前、長子長孫同渡汐水、爲最痛心之事、此外雖歷經變亂、未遭意外、前年郭軍出關、兵士借住家屋、頗感驚恐、近以時局不定、外交緊急、常窩向人詢問、並索閱報章

養生之法、高深信一流水不腐、戶樞不蠹之意義、故時常作室內外運動、亦不過力、早睡早起定爲恆例、自五十九年起、每日左右手向前交換擊三十六次、後下床淨面、日用二餐、時常喫果餌、冬令雖嚴寒不烤火、不睡火炕、樸被單單、不用棉鞋棉襪及皮帽、前二月已換單夾衣、夏令雖酷暑、不裸裎、不執扇、一生無疾病痛苦、又據其長媳言、自入門以來、五十餘年、未曾代其翁煎過湯藥、身體之康健、有如此者

先生著述、高喜作詩詞、因無佳者故不問世、率皆拋棄、其案頭有唐詩合璧兩卷、及三國誌聊齋誌異數冊、據云、逐日在時看書寫字、壁間粘自草短簡數篇、寫作俱佳、近贈唐縣長一聯云、「訓務得其情、宜矜勿喜」「判防因我誤、由重從輕」此最近之新作品也

小生願望、高向人言、人生滿百於願已足、倘仍存留、則希望天下太平、不遭意外險、孫曾畢我以終、家雖寒苦、飽暖卽可、不慕彼世途之繁華富貴也、高名煥章、字超寰、號蓮舫、別號碣石山人、工書能詩、喜遊山水、嗜花木、樂讀書、至今不倦、待人謙和有禮、不愧儒者、每逢端午、親赴郊外採取艾葉、沿戶分贈鄰里、故同鄉以至兒童婦女、無不愛戴云(未完)

請看美國醫學博士發明美糖筋驅毒滋神精力補腦第一補血妙品

敬啓者我國自鴉片輸入人民感受其累迨嗎啡泊來人民益被其殃露々吉士不分黑白皆足墜其彀雲志糾糾武夫旣經落拓沒齒難入干城之選鄙人私心痛之殷抱杞憂遂由美國採辦一種美糖筋皆係美國威利理學博士所發明純係滋補精力第一聖品專驅除大煙毒癮廿天准能斷癮除根實破天荒未有之良劑也曾經美國政府及中國海關上海工部局本外埠各警察廳化驗無毒證明立案准予行銷當代偉人交相稱贊信用卓著且服用此美糖筋比大煙嗎啡尙覺愉快不僅驅除兩尤足補血生精與我國參茸同其效果卽無癮人每次飯後服用三四分亦轉弱爲强登仁壽域他如婦女經血不調癆傷吐血咳喘氣喘心癆過度等症無不奏效如神鄙人曾見吸煙之人輕者滑精警悸酸懶痿痛重者筋骨麻木痼疾殞命雖欲驅除因此種之危險以致中止本美糖筋輸入我國不到兩年驅除之人動逾萬計未有有悞其本業而生以上之苦癮者是以深信不疑轉而提倡希冀拯救同胞共適樂境非僅計及蠅頭微利網羅同胞與若輩所售之煙藥其宗旨相懸天壤也望同胞有煙毒之人急力注意服用美糖筋能强國强身諸大君子鑒此明晃在望若海回頭移玉惠臨試爲購服俾轉危爲安轉弱爲强則中國幸甚蒼生幸甚鄙人亦幸甚恐未週知特此廣告

久服生精補腦

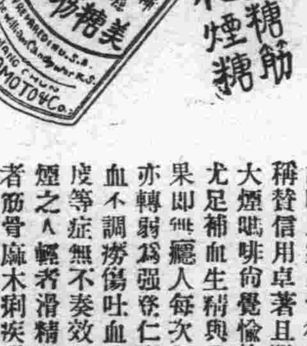

美糖筋 化煙糖

第一補血妙品

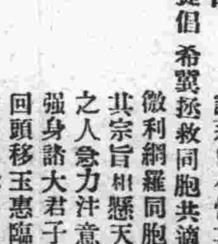

美國上海威利美糖公司監製

滋補精力驅毒斷癮美糖筋

中國全省 獨家總批發處 長春 廣本洋行
西北利亞 公主嶺河北中俄公司內

奉天直隸 全省總經理 侯振庭
長春西四馬路南

吉林黑龍江 總介紹員 李孟吏

各埠代理處

長春頭道溝慶泰號　公主嶺河北中俄公司　公主嶺河南德昌泰
范家屯東慶合　郭家店順和興　長嶺縣同合成
伊通縣銘記號　伊通縣德增厚　四平街裕慶亭
開原義太祥　鐵嶺德盛奎　奉天大興文
奉天小西邊門內太濟錢號　奉天城吉順德藥房
奉天天和福興記　奉天日站茂林飯店　奉天北市場同興長
安東福春堂藥房　安東恒興藥行　千金寨同益興
營口吉奉煙公司　營口永興號　綏中鴻順興
綏中福順成　綏中老美華　錦縣悅盛德
錦縣福增永　凌源和尙房子永義德　山城子協盛謙
朝陽鎮慶源合　東豐縣慶和祥　蓋平欲純公司
長春頭道溝德昌藥房　拜泉同豐泰　安達站同豐泰
農安萬興隆

本行招聘各埠代理另給特別好處倘蒙賜顧有零買者或滙欵或郵局代價函索即送每兩現大洋貳元郵費在內果如有願代理者奉天直隸兩省直接公主嶺總經理接洽吉黑兩省直接長春總批發處接洽可也

路貝牌

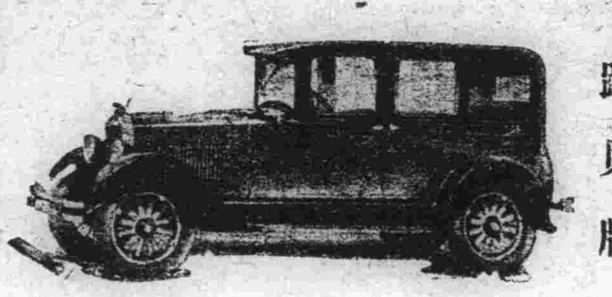

路貝牌 RUGBY OR STAR

路貝車之發動機爲美國康𣏾南特廠所造燃油最省而動作圓滑耐久力量最大車身輕巧而堅故又極省電水弓子異常堅固雖行壞道亦極舒適外觀既美價亦低廉誠實用經濟之汽車也

路貝牌貨車 RUGBY TRUCKS

路貝車爲適應時代之需求新出貨車均改爲載重一噸半車盤用厚鋼嚴成有五根橫梁其接連處有極堅强之裝置故能超過載重定量以上行走不良道路絕無不耐震動之弊

後車軸係邦橋式之裝置合後車軸箱爲一體非常堅固檢點內部亦甚便利若用爲長途車動作肅靜速度最快可坐十八人至二十二人

富林牌 FLINT

富林牌汽車爲美國上等貴重華麗之汽車使用高等材料諳練之巧工經二百餘次精確之試驗然後出廠故能完善無缺堅固耐久

金剛石牌貨車 DIAMONDT, TRUCKS

金剛石牌載貨汽車係用最上等鋼料最精練方法造成故能受極强烈之震動此車始創於一九一一年據本年之調查該年所售出之車迄今均完好如新毫無損壞車盤之構造極關於貨車之壽命金鋼石車盤之堅可稱爲貨車中之覇王凡構造最簡單之機件恒爲最優良之品質金剛石牌之機件即向力求簡單之方針進行者也此車載重自一噸至七噸半不等而身雄偉極爲壯觀而燒油極省

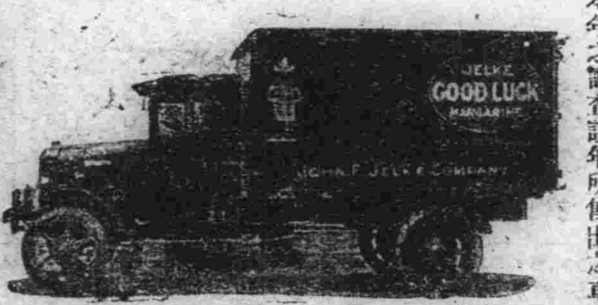

金剛石牌貨車

樂可莫比牌

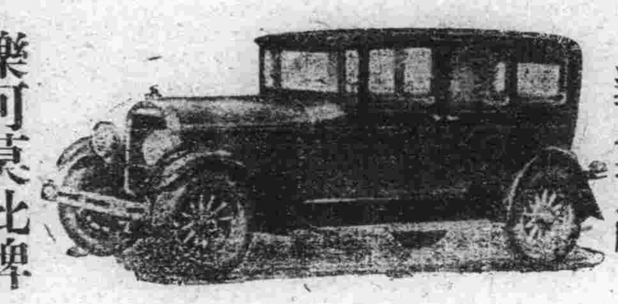

樂可莫比牌 LOCOMOBILE

樂可莫比牌汽車爲世界最有名譽最高貴之汽車狀態尊嚴行動穩靜裴濱華美美國汽車雜誌所載汽車牌號不下數十種莫不以樂可莫比牌列爲第一凡熟悉汽車情形者類能道之苟證此車於一切汽車之中則其他各車均不足一顧矣

經理處

大連 敷島町五番地濟豐號內 隆泰行
長春 日本橋西南沿梅枝町四丁目 吉東昌
吉林 糧米行三道碼頭西路南 吉東昌

唐山啓新 公司馬牌 洋灰

灰質極細 顏色匀淨 乾凝迅速 能多摻沙 爲上等建築材料

天津永寧 水火保險 行

資本雄厚 辦事謹嚴 賠欵迅速 信用卓著 爲各種財產保障

長春 經理處日本橋西南
吉林 經理處糧米行五號

吉東昌啓

化粧次序
双美人牌香皂 双美人牌洗臉粉 双美人牌雪花膏 双美人牌花粉 双美人牌頰胭脂 双美人牌刷花粉
美人

双美人牌花粉

人生欲得美貌用之化粧者即雙美人牌花粉是也

雙美人牌化粧品係衞生文化生活上必需之珍品也

東三省官銀總號廣告

本銀號資本總額奉大洋貳千萬圓東省重要地點及京津中魯各地均設有分號及通滙機關專辦滙兌押滙抵押放欵貼現放欵保證放欵以及收受定期活期各種存欵并設有倉庫以備堆存押欵貨物利息滙水無不允辦事手續異常敏捷凡蒙惠顧無任歡迎

茲將總分號營業要目列載於後

●甲匯兌 本大洋匯兌券免費通匯地點 奉天、東豐、通遼、通化、興京、綏中、柳河、寬甸、洮南、彰武、新立屯、新民、法庫、興城、蓋平、遼源、公主嶺、山城鎮、開原驛、范家屯、北鎮、盤山、西安、海龍、本溪、台安、鳳城、錦西、西豐、海城、臨江、輝南、岫岩、遼陽、黑山、錦縣、義縣、莊河、八面城、安東、鐵嶺、營口、四平街、郭家店、桓仁、昌圖、遼中、復縣、撫順、吉林、長春、延吉、哈爾濱道裡、哈爾濱道外、寧安、下九台、黑龍江、安達站、綏化、開通、雙山、一面坡、呼蘭、開原城裡、雙城、昌黎縣、留守營 上列地點如係票匯概免收費至於電匯手續不同匯水電費臨時商定 免費匯欵兼收公濟平市錢號銅元票如交他行發行之匯兌券每百元加收匯水一元 本哈爾濱現大洋券免費通匯地點 奉天、吉林、長春、哈爾濱道裡、延吉、哈爾濱道外、寧安、黑龍江、黑河、下九台、雙城、海拉爾、安達站、綏化、呼蘭 本哈爾濱現大洋券並得在上列各處匯兌京津申銀洋欵項其匯水行市臨時商定

●乙押匯 辦理押匯各地點 奉天、營口、開原驛、錦縣、安東、鐵嶺、四平街、海城、遼陽、新民、遼源、通遼、公主嶺、范家屯、大連、吉林、下九台、長春、哈爾濱道裡、哈爾濱道外、黑河、天津、上海、八面城

●丙各種放欵 總分各號均可商作放欵

●丁各種存欵 收受定存活存各地點 奉天、營口、開原驛、公主嶺、四平街、鐵嶺、新民、海城、遼源、遼陽、通遼、錦縣、安東、范家屯、吉林、長春、延吉、哈爾濱道裡、哈爾濱道外、黑河、黑龍江、海拉爾、安達站、綏化

●戊倉庫 設有倉庫各地點 奉天、營口、公主嶺、海城、長春、哈爾濱

痔瘡救星

◉君患痔瘡否 ◉君覺痔癢難忍否
◉君患脫肛否 ◉君大便時流血否
◉君因患痔瘡而坐臥不安大便時痛楚否

君如敷用第威德痔瘡膏必能

痔瘡痊愈 奇癢消除
脫肛平復 流血頓止
坐臥如常 大便不痛

▲各大藥房均有出售

第威德製藥公司啓 上海郵政信箱九四五號

大連

年逾登瀛之好女子 被二人共宿兩月

誘拐犯人終被一網打盡 其父冤已白其夫將若何

前有原籍山東省萊州府平度縣、現在市內泰山街二十八番地居住之邴光洪家、寄居之葛子源者、年四十歲、膝下無子、只有一女名曰馥奎、年逾登瀛、精巧玲瓏、活潑非常、以故愛馥奎若掌上球、而子源雖愛女極篤、然亦本諸女大當嫁之旨、遂經同居之邴先洪及外一人之紹介、許與市內聯保○公司之外交員李東洲（年三十三歲）爲妻、當議定身價小洋二百九十元、定由本年四月六日過門成婚、孰料比及四月四日午後八時、已字人之馥奎、忽然杳如黃鶴、不知去向、乃父葛子源因女無踪、遂設法探查馥奎之踪跡、一方又念嫁期已迫、彼方要人、正在此萬急萬分之中、而馥奎之未婚夫李東洲、據情之下、有若青天霹靂、眼睜睜要到手的小媳婦、忽然失去、其中定有原委、遂於四月六日以葛子源藉女詐財之罪名、正式向沙河口警察署、提出告訴狀、該署據呈之後、即將葛子源以藉女詐財之名、拘留在署、再三訊問、覺勉强承認、於是一連拘留兩星期、即解送大連地方法院、惟經裁判長公斷之結果、命葛子源出洋二百九十元給李東洲、案始解決、而葛子源於十四日十六日、始身脫囹圄、自念受屈、遂竭心竭力、探訪馥奎之消息、正在極積進行之中、於月之十六日午後六時許、忽以誘拐馥奎之犯人落網聞矣、犯人落網之後、馥奎亦得自由、於是即乘隙逃回家中、父女見面之下、悲喜交加、父責女何若此呆傻、女則泣訴別後之苦情、茲馥奎被拐後之經過情形、誌之如下、先是有其同鄉孫得盛者、年三十一歲、被因有同鄉之關係、故常至葛家、爲時與馥奎雖無來往、然感情亦極融洽、其二人正在進行戀愛之工做中、馥奎之父竟將馥奎字與李東洲爲妻、孫得盛得此消息、驚恐異常、茲因心目中之愛人、不日即被人奪去、故經再三之計劃、竟施出離間之伎倆、對馥奎謂所謂李東洲者、乃吾友人之友也、據聞李東洲尚有前妻並有數子、李妻既毒辣、乃子且橫暴非常、卿之前途茫茫、實不堪設想也、現爲卿之前途及個人計、可否破除前約、另謀他種方法、馥奎聆言之後、遂與乃父交涉、子源因婚期已迫、現下若遽然提出離異、殊與人情不合、故拒其請、馥奎乃將此訊通知孫得盛時、孫不惟不悟、反出種種損人利己之言語、誘惑馥奎、女子短見、遂上其套、於是於四月四日下午八時、馥奎以外出購物爲名即乘機而走、孫得盛將馥奎拐出後即將馥奎送往逢坂町百五十二番地末廣屋充當火夫之韓命義家二人協商後、立將馥奎匿藏在韓家、爲時韓有一友、姓夏名連聚年二十歲、二人因馥奎非常漂亮頗垂涎、遂出言威嚇、孫被嚇迫、不得已亦隨其便、於是三人互相諒解之下、即將酒淫奸、不勝風之馥奎、在韓家共居約兩月在此期間、覺將馥奎蹂躪不像人形、乃彼等摧殘之後、又議同將馥奎送往娼寮、使錢多寡、合夥分肥、惟其三人之中、韓因受馥奎心切、不悅離去、故提議反對、結果韓占勝利、遂於六月一日在西山會管內西黑石礁租妥劉鳳有之房三間、以便久居、在此間該三人之工做、乃定時分班輪流、償其性慾、不料走漏消息、覺被沙河口警察署偵悉、故於六月十六日夜、一網打盡、悉批至署內、於二十日始由獄中提出、從事訊問、彼等亦逐一供認所爲事不諱、而前因此被冤之葛子源聞此風聲後、於是日亦以孫得盛夏連聚韓命義爲誘拐犯人、正式向沙河口署提出告訴狀、誓爲嚴懲不貸云

大連京城間 電話開通式 式畢又開宴會

大連京城間長距離電話、於六月二十一日午前十一時、在遞信局樓上舉行開通式、關係者及各新聞社主腦出席五十餘人、開式時有關東廳櫻井遞局長與朝鮮總督府山本遞信局長、始行交歡通話結果、次則爲木下關東長官與池上政務總監、杉野市長與馬野府尹、藤根滿鐵理事與大村鐵道局長、佐藤大連商工會議所會頭與渡邊京城商議會頭、山崎滿日社長與權藤朝鮮新聞社長等、行通話式、最後有土屋電話局長與京城中央電話局長交換、致開始通話詞、並双方交換各知名之士之祝詞、式閉後、於大和旅館設開被露宴、櫻井遞信局長致開宴詞、佐藤商業會頭代表來賓述謝詞、至午後一時半鐘、始散席會云

沙河口警察署 取締行商成績 違反者九百廿三件

沙河口警察署爲防止夏季犯罪及衛生起見、於十九日午後一時起至午後三時、開始取締、在管內通行中之行商人、將其取締之結果列左

無許可營業者三十七件
未攜帶許可證者百三十件
未將許可番號掛懸於胸前者二百二十六件
未受許諾而開設館商者三十八件
使用不正當銓衡而被禁止者四十件
使用華人秤者七十件
將許可借與他人者七件
販賣腐敗飲食物者二件
被處分廢棄者二件
服裝不潔必須洗濯者百四十六件
器具不潔必須刷淨者百六十一件
須交換者二十三件
既使用而被禁止者十一件
器俱不完全須修理者二十五件
使用巴被禁止者四十件
計 九百二十三件

該署所發出之許可件數、已達二千二百五十七件、客歲又發出寫眞及指紋貼番號胸章等許可證、爲數亦頗不少、但今次所調查之成績、頗極不良云

療病院患者已滿 設臨時療病屋 以資廣行救濟

大連市療病院目下收容市內所患染之發疹窒扶斯者、已達五百餘名、若再繼續收容、即有人滿之患、聞該院刻下、又設立一臨時療病屋、以廣救濟、現已完成並能容收二三百名之多云

共黨程義儉 判徒刑一年半 三年猶豫執行

前沙河口公學堂教師程義儉、爲共黨事件、自首、開庭審問後、酌量情狀、判懲以一年半之徒刑、改以三年猶豫執行云

越獄潛逃之匪犯 分別判處徒刑 有五年十三年者

對於破毀小崗子署留置場之犯人劉延壽、王士漢、崔迺盛、李楓林等之判刑問題、二十日由長島裁判官、開庭公判、認爲該等在便所中、以鐵器費用十二時間之久、將便器摩破、企圖潛逃、並於五月十五日午後四時、又將本欄術開等事實、小野寺檢察官將劉延壽李楓林各懲役五年、王士漢在日人家庭中專門盜取金屬有重器、共十八件、定懲役十三年、而崔迺盛、亦曾盜取數件、因之加刑五年六個月、該等聞判後、俱抱後悔之心云

警察全部深夜出動 實行澈宵大警戒 以期市民安全渡此佳節

大連警察署爲保護市民之各大商家、於端午節中之平安無驚起見故定由二十一日起二十二日、該署之署員夜間、決全部出動、行徹宵之大警戒、殊若近幾日來、因金融吃緊之關係、故强盜事件頻出不窮、當此千鈞一髮之際、決定使大連市於平安之中、渡此佳節云

胡匪判處死刑

今春襲擊沙子窩商家擊傷川尻巡查及槍殺王巡捕之胡匪、主犯宋本新、年二十八歲、於二十一在地方法院開庭公審時、竟判宋爲死刑矣云

兩日間發見 遺棄屍體四具 均交善堂掩埋矣

市內北崗子十一番地五十六號室內寄居中之塾師北海頭工事中之警視員西俣氏、於廿日午前十一時許、在北崗岸下通行中、忽發見男子屍體一具、年約四十、頭部有傷、當疑爲他人所害、故立即赴北崗子派出所報告、該所一據報極爲驚慌、遂轉告小崗子本署、得報之下、即督率官警前往現場、經檢驗之結果、所謂頭部有傷、並非致命傷、乃撲擦傷也、至該人之死、乃係因病、死後無人掩埋、遂由他者拖至崖上、一撲下崖、致頭部負傷、判明該情之後、即命善堂備棺掩埋矣、又有大連市役所衛生夫山口某於二十日午前十一時許、途經大連市榮町一番地前之空地時、又發見年約三齡之女孩屍體一具、即至東關街派出所、具實報告、經官醫陳章哲檢驗之結果、乃因病而死、故飭善堂來人領去掩埋矣、又有現在榮町一番地居住之王友田、年二十九歲、於二十日午前九時許、在大華窯前通行之中、忽在水溝之中、看見屍體一具、殘以破席、渾身腐爛、爲狀極慘、因之至該管轄派出所報告、經該所同醫師檢驗之結果、死者爲女屍、年約一齡、但其係因痘瘡之潰爛而死、並有傳染性、故命善堂慎重掩埋云、又市內惠比須町宏濟善堂、西側之空地、於二十一日午前九時、經路人發見男子死體一具、經醫師檢驗之結果、死者爲男屍年約一歲、判明之下、又飭善堂備棺領去云

少年盜鐲團 釋放回家過節

專門奪取小兒手鐲之小學生盜鐲團、前經小崗子署逮捕拘留中等情、已迭誌前報、而彼等盜物雖多、然在法律上、因年幼不能成立犯罪、故於二十日午後四時、已將彼等全行釋放、使其回家過節云

新招警官抵旅

藤井警部、由日本內地廣島愛媛岡山山口各縣、募集乙科巡查生約八十名、於二十二日到旅順、內有將校四名、教育程度有早大卒業生一名、高商卒業生一名、高等師範一名、甲種商業二名、其他皆係中學程度云

程式峻赴津迎接 葉前交長家族

程式峻氏乘於二十日出帆開往天津之濟通丸、前往天津、迎接前交通總長葉恭綽氏之家族、來連避難云

殺人放火焚屍犯 宣告判決懲役十五年

今春四月三日、吉野町榕昌錢莊之店員鄭增田年三十四歲、爲報宿仇以鐵棒將廚夫王文德打死、而爲消滅其犯之罪跡計、故行放火、其第二次公判、於二十一日已於第一號法院開廷矣、而被告者、前次雖極力否認事實、然此次決定懲役十五年云

沙河口市場至巴町 禁止馬車通行 午後六時至十一時

沙河口警察署循例由六月二十日起、於市場至巴町之間、夜間由午后六時至十一時止、禁止馬車通行、但郵便車及消防車、不在此限再、雨天一切馬車、均不禁止云

職工竊取硝石 供認後解交法院

沙河口大正通百五十三番地、居住之沙河口工場職工劉晉卿年二十五歲、於月之十七日午後三時竊取工場之硝石約十貫、價值十九元餘、惟及行外出時、竟被該工場之監視員發見、就地逮捕、解送沙河口警察署、再度審問之結果彼已、供認不諱已於月之二十一日、解送大連地方法院治罪矣

合夥人拐欵潛逃 請求警署搜查

周景舒與程振青二人、乃莫逆好朋友也、故於客歲七月間、在天津磋商之下、即行來連、下船後由周景舒出洋五百元、在日新街一番地開設成衣局、月中所得、二人均分、惟近來程對於櫃事、却不關心、而周正懷其舉動之非、亦滿不在乎、而周雖進言忠告、程於二十日午後二時許、乘周外出不在之際、除拐走現欵三百元外、並帶去衣類、約值四十餘元、及周景舒晚間歸來始知被騙、故於二十一日向小崗子署提出告訴狀、仰求代爲搜查緝行懲辦云

慈善家捐助道德會

西崗積善堂朱春山氏、慷慨好義凡公益事業、無不竭力提倡、現又捐助道德會、小洋一百圓、似此熱心道德、不愧爲積善家云、又由津來連之黃鳳雲氏、聞知道德會之宗旨純正、成績卓著、因亦捐助小洋五十圓、以資補助、當仁不讓如黃公者、有足多矣

發見縊死屍體 西山會備棺掩埋

市外西山會管內香爐礁四區二百三十一番地西方樹林之中、於月之二十日午前七時、忽在其中發見屍體一具、該管內之派出所、得報後即前往檢驗結果、判明死者年約四十七八歲、至致死之原因、既非因病者、又非他人所害乃係個人、因何傾悲觀事宜、投環自盡也、惟觀其狀態、極行悽慘、衣服襤褸、舌垂腦前、雙目流血、面黑若鐵、至於種種悽淚情形、非筆墨所能形容者也、判明的確詳情之後、遂屯告西山會事務所、備棺掩埋矣云

周水體育團遠征 來連比賽足球

周水子體育團、爲沿線之各學堂之教員所組織而成、成立以來、已屆數載、成績之優良、久爲各界人士所週知、近聞該團足球部已定於本星期日二十四日、遠征來連、與隆華足球隊、作一度友誼比賽、查該足球部、曾轉戰於關大沿線各地、皆獲優良之成績此次與隆華之比賽、定有一番驚人之表演也

中華青年會 學校部築教室

大連中華青年會、興辦教育、日臻發達、現下晝夜學部、已達千人以上、課室不敷佔用、聞經幹部議定、下季在惠比須町學校部建築二層樓房一所、以備增級之用、目下正在招標起造中、如有願承辦者、可速到該會接洽一切可也

水泳場已陸續開始

各海水浴場、均於目下陸續始開等情、業誌報端、聞黑石礁與夏家河子各水泳場、於二十日開場量今後天氣愈暑、而各水泳場必更添充分的熱鬧矣、至於黑石礁預定於七月一日舉行盛大之開場式、而夏家河子、刻尚在未定中、並聞又爲便利乘客計、自二十日實施、特定車費二等往復六十錢三等往復三十錢云

屠獸場增設工事

大連市營屠獸場增設工事中、尚未竣成之部分、以二萬二千圓經費、繼續建設小動物繫留場及病畜外分場、豫定於本年十月竣工云

關東廳改正 商標權勅令案 目下已着手起草

關東州內關於工業所有權、於明治四十四年之勅令一六七號之法文中、記有在關東州及帝國得有行使治外法權、在外國有行使特許權意匠權商標權等之取締文中不備之點尚多、今關東廳爲保護權力所有者、在關東州關於特許權、實用新案權意匠權商標權專用權及著作權等有實際之効力該項勅令案目下正在起草改正中云

法院事項

△起訴 木村清次郎被告陳益三 池田卯三郎請求期票匯兌金一萬一千十一圓五角八（六、十五）原告朱長生史恒修被告安立詩請求 償金七十 圓八角三（六、十五）

◇無線電放送目錄◇

六月二十二日 星期五

○自午前十一時行市（特產錢鈔股票）

○自午後○時三十分行市（特產錢鈔各地行市）新聞

○自午後三時三十分行市（特產錢鈔股票各地行市）新聞

○自午後七時三十分 一、新聞 二、英語講座大連商業學校二宮順 三、鋼琴獨奏大連高等音樂部員 四、地唄 五、浪花節 六、中國劇（捉放曹）遼東俱樂部部員 七、禁單子 八、天氣豫報

大連天氣預報 六月廿二日星期五 （晴） 西北風陰後晴

新亞印務公司 印刷 大連市伏見町二八番地 電話三〇二二番

樓房平房出售 坐落大連市外星個浦附近新房共計七十八間分前後兩院電話電燈自來水各屋傢俱牀俱全能迪汽車交通便利地勢臨海眺望絕佳有願購者請到大連伊勢町日本際觀光局內池田商洽電四七三一

請看 共同自働車公司開幕預告
敬啓者敝公司爲便捷交通起見不惜巨資訂購新式流行多輛內容暢適外觀壯麗行駛既甚平穩接待務求周備至送迎之迅速時間之準確猶其餘事也茲擇於陽曆六月廿五日先行營業並定於左開正式開幕之日起格外減價一星期以酬愚顧諸位之雅誼特此奉佈
大減價一星期 由陽曆七月五日起至陽曆七月拾壹日止
市內片道 金四十錢 往復 金六十錢
市外片道 金八十錢 同金一圓貳十錢
星個浦 同金壹圓二十錢 同金一圓八十錢
老虎灘 同一圓二十錢 同一圓八十錢
旅順片道 金八圓也 同金十二圓也
其他通行鄉鎮車價隨時面商
大連市監部通百拾壹番地 共同自働車公司謹啓 電話八六一九番

敬啓者本組合自上年成立以來深賴大家切實遵行凡我同業受益匪淺茲查松林町泳成泰與交通銀行某君折洗棉被一床私自減價收小洋五角有違行規實屬不合當經開會議罰小洋五元以昭懲戒自此以後對於折洗衣服務各按照行規定價不得自行增減以保公益再有各家上街收衣者俱應佩帶組合及各本人名義之牌倘有不遵本組合查出無牌之人或假借他人之牌即時取消恐未週知特此聲明
華商洗衣工業組合緊要聲明 大連市華商洗衣工業組合謹啓

本號謹擇 陰曆五月初二 陽曆六月十九日正式大開幕 大廉價 贈品 參星期 倘蒙參觀 如承賜顧 竭誠歡迎 尤爲領情 大連監部通泰華樓西隔壁 宜康食品號謹啓

德國政府實驗特許 返老還童新藥 生殖靈

男女用生殖靈每盒七天服上海大洋七元 每料一月服上海大洋廿八元 謹防假冒
奉天大連哈爾濱 美商三德洋行獨家經理

陽春樓菜館啓事
敬啓者本樓爲擴充營業起見特又添修樓房多間異常敞潤內部陳設更極雅潔復由北京聘用最優厨師對於宴席精益求精所有侍役格外殷勤用副光顧諸君之雅意此後尤望各界倍常賜顧無任歡迎之至恐未週知特此奉佈
大連市伏見台 陽春樓主人謹啓 電話五九三二番

機器油坊出兌
本號坐落東碼頭寶町一號一番地全部機器賤價出兌如有要者祈至敝號面議可也 同聚洽油坊啓

臨時競馬大會
開賽日 六月二十三日（土） 二十四日（日） 三十日（土） 七月一日（日） 雨天順延
每日午前十時開始
地址 於星個浦競馬場
勝馬投票券（五圓）（貳拾圓）二種
社團法人 大連競馬俱樂部 電話三二五三番

美大煤油公司東三省經理處啓事
敬啓者敝公司經理美大美永公司之煤油及一切出品現已聘妥大連市明治町一番地裕大行經理王雨亭君爲關東洲境內總經理凡在關東洲內金州普蘭店皮口城子疃旅順等處有欲代理者即請逕向王雨亭接洽可也
總經理 張廷賀 蘇化軒 謹啓

召盤
啓者奉總公司之命無暇經營故將生財機器全行出盤如合意者請駕臨面議可也 現在營業照常不悞主顧恐未週知特此佈告
精益眼鏡公司 哈爾濱支店 在道外正陽街十四道街口

世界大戲院 舊曆五月四日起連映五天
下期預告 再世姻緣
傳家寶 中國唯一武術名片
上海影戲公司出品

上海大戲院 陽曆六月廿二日起連映五天
清代俠義俞武歷史名片 大俠張汶祥刺馬
上海大東影片公司出品
預告 風流少奶奶

訃聞

不孝煥文等罪孽深重禍延顯考武府君諱鴻翔字雲扶痛於中華民國十七年五月九日即夏曆四月十一日子時壽終正寢距生於前清光緒二年七月二日亥時享年五十有四歲不孝煥文等侍奉在側視含殮即日遵禮成服謹擇於夏曆五月十二日開吊誦經三日送路即十四日午前十一時發引暫厝於核桃溝同鄉義地異日時局平定再行扶柩回籍安葬叩在 世友戚鄉誼哀此訃聞

孤哀子 武煥文 降服子 武煥臣 泣血稽顙
齊期孫 克仁 克禮 克義 泣淚稽首
期服姪 煥章 煥德 煥斗 拭淚稽首

喪居大連市惠比須町六十八番地
通唁處大連監部通裕泰棧

經濟

過去五年間 全滿特產輸出量

歐洲均佔全數之五六成

全滿洲特產之大豆、豆餅及豆油三品、究竟輸出幾何、因從來之重量單位、或以美噸或以英噸、或以擔爲標準、雜然不整、毫無統一、故未有一正確之統計、然其大體概況、則以輸出歐洲者占全數之五成至六成、而輸出趨勢、逐年增加、輸出日本者近來稍示減少、移出中國各地者、則增減依時不定、一時視爲厚望之荷領印度之輸出、嗣後無甚發展、然大體皆有逐年增加之勢、其增進之步調、由海參威出口者、比諸大連甚爲堅實、茲將近數年中輸出之油餅數量分別示之於左、

(單位美噸)

年別	大連	海參威
一九二三年	一四七、五七五	四二二、四五一
一九二四年	七九六、六四	六〇七、一七
一九二五年	八五八、四三一	六一九、一五二

錢糧商情

特產市場、因念二日爲端節、故未引起活躍氣勢、各貨成交皆減、大豆豆餅二三日來頗見起色、念一日朝則轉爲小緩焉

△現貨前場、混保大豆帶皮開盤六元零六分、收盤六元零五分八、交六十車、豆餅開盤收盤俱爲二元零五分、交六萬五千片、開盤收盤俱爲十六元七角、交二千箱、高粱開盤收盤俱爲二元九角八、交十五車、包米開盤收盤俱爲三元八角、交八車

△錢鈔市場、二十一日朝海外材料、倫敦大條二十七便士四分之一、提二分、期貨二十七便士四分之一、提二分、紐約大條五十九仙令二分之一、平穩無變動、中美六十五美金元十六分之十五、提二分、日美四十六美金元十六分之十一、落一分許、匯申七十一兩三〇〇、大洋百四元三角、上海標金開盤五百五十二兩三、軟盤落至三百四十九兩八、當市銀價稍形看快云

旅順特種營業之現勢

旅順管內特種營業、以五月底之現在家數、分類詳列如左

營業名	家數	營業名	家數
印刷業	一七	古物商	五〇
同販賣業	一四	洗濯業	一四
代書業	三	宿屋	一二
介紹及嚮導業	四	下宿	五
乙火藥販	二九	料理店	二三
石油輸	二六	飲食店	七八
鐵廠	五一	妓館	二二
質當業	一八	日妓	六四人
華妓	七八人	自動車業	三
酌婦	一〇六人	載貨馬車業	一五四
屋女	三四人		
遊戲場業	六	運送業	六
遊藝師	一	廻送業	一
湯屋(浴塘)	四	艀船業	三七
市場營業	三	渡船業	—
遊藝稼業	四	艦船用達	七
客馬車業	九五	水上行商	一
人力車業	一〇一	貨物行商	一四一
古物修理	六七	貨攤(露店)	二一
零物收買	六四	錢莊	八
漂染	三	介辦業	二
同代理	六(階)		

(本)

奉票近來起色

息戰爭軍費可成 官銀號備兌現

近來奉票日呈好況、二十日開盤二千二百五十元、高價二千二百二十元、低價二千三百三十元、奉票旋復落至二千二百七十元、得現如是情勢者、其原因蓋皆預料此後軍餉之開發、能因戰事中……靜而趨減少、及張作霖之死耗、附諸秘密、一時人心無受刺戟、並因官銀號居中備銀兌現奏效之結果云

募公債調查商埠地

安東縣警廳、前次奉令勸募省公債、以地畝房租資本三項、定章調查、攤認爲入手、民間地畝已由縣署飭區調查辦理在案、其商房租資本、事屬商埠、業經警廳與總商會分別調查、指日亦即竣事、惟商埠內之園圃地、尙有若干、十七日警廳已分飭各該管署所、着手調查中、以資分攤公債云

拜泉戒嚴以來 市場營業蕭條

戰事頻仍、迄無寧息、拜泉當局特爲維持維治安起見、諭令所屬力予戒嚴、按每日晚八點鐘、即行靜街、禁止閑人往來、以防匪擾、而免意外、並派多數軍隊、沿街遊巡、因之市場娼窰飯館煙藥店三種營業、按依習慣、晝則無事、全賴夜晚、自戒嚴以來、街市冷落、遊人稀少、故一般走馬章台之者、均告裏足、是以向在市場營業者、無不叫苦、惟有始家似覺尤甚云

六月中旬 日本對外貿易

日本六月中旬中對外貿易輸出入金額如左

輸出	五千元百四十六萬八百
輸入	五千四十萬七千圓
入超	九百六萬一千

蘇聯對外貿易輸出不振

本年度入超當過於往年

俄國居常農產物之最大宗者、爲穀類及其他之農作物、故每於前半期之貿易、即示出超、後半期即示入超、如去年度之前半期覺告一億二千餘萬盧布之出超、後半期又反見入超、至該年度末對除結算八千盧布之出超、然而本年度前半期業已見五千七百盧布之入超矣、故該國今後對於貿易方針、設無特別之改變、則於本年度之貿易、必見相當數目之入超、又輸出不振之主重原因、皆在穀類之輸出不興、若以現況推之、則恐本年度之輸出穀類、猶難達至去年之半數、茲將截至三月末之穀類、輸出額與去年、比較(上半期)如左

一九二六至二七年	一七四四、六〇〇
一九二七至二八年	三〇六、六〇

又經由歐洲國境、本年三月份之俄國對外貿易總額一億二千百八十萬盧布、其中輸出五千二十萬盧布、輸入七千百六十萬盧布、對除外竟見二千百四十萬盧布之入超、此與本年二月份及去年三月份比較如下

(單位萬盧布)

	本年三月	同二月	前年三月
輸出	五〇、二〇	四一、六〇	五七、五〇
輸入	七一、六〇	六三、〇〇	四〇、六〇
	入超二一、四〇	入超二一、四〇	出超一六、九〇

農產物輸出三千三百萬盧布、然而去年之同期爲四千四百萬盧布、結果竟示一千萬盧布之減少、是可證實農產物輸出之不振、又農產物中除穀類以外之輸出、爲三千二百十萬盧布、而穀類之輸出僅見百萬盧布耳、輸入貨中之主要者、爲機器類之二千百萬盧布、蓋諸原料品二千六百二十萬盧布、比去年略有增加。其他半製品及一般需用品、亦見相當增加、即本經濟年度前半期間俄國經由歐州國境之外國貿易、總額有七億五千四百餘萬盧布、其中屬輸出者三億餘萬盧布、屬輸入者三億五千餘萬盧布、對除外入超五千三百餘萬盧布與去年度比較如左

(單位萬盧布)

年次	輸出	輸入
一九二七-二八年前半期	三〇〇、三〇	三五三、三〇
一九二六-二七年同	三七〇、四〇	二四八、六〇

由是觀之、去年上半期之輸出入總額六億一千九百萬盧布、本年上半期增加約三千五百萬盧布、去年度結末見一億二千百八十萬盧布之出超、本年度反見五千百萬盧布之入超、右舉以外、經由亞細亞國境之外國貿易、自一九二七年十月至本年正月之四箇月間、爲八千五百萬盧布、其輸出入關係及與去年(四箇月間)之比較列表示之於左、

年次	輸出	輸入
一九二七-二八年	四〇、七〇	四五、一〇
一九二六-二七年	二八、六〇	二七、一〇

綜合上述、兩者合算之、自一九二六年至二七年度上半期之俄國外國貿易、大致有一億二千三百萬盧布之出超、但本年同期、即反見約五千七百四十萬盧布之入超云

日本至四月對外貿易額

輸入超過輸出

據大連正金銀行週報調查所載、日本本年正月至四月末日、對外貿易額輸出合計六億三千四百二十四萬二千圓、輸入合計八億四百六十六萬圓、對除輸入超過一億七十四一萬八千圓、茲將全球各國分類別之如左 (單位千圓)

國別		
亞細亞各國	輸出	二八九、三四四
	輸入	三五一、一七七
歐羅巴各國	輸出	四七、四〇一
	輸入	一三二、三五四
北美各國	輸出	二六四、六八二
	輸入	二四三、五四九
南美各國	輸出	五、八三一
	輸入	三、九六一
亞非利加各國	輸出	一四、一七八
	輸入	一〇、五九四
其他諸州	輸出	一二、八〇三
	輸入	五八、九一九

特產行市 (廿一日)

▲大豆 (前場)

日期	開行	最高	最低	收盤
六月末	六〇四〇	六〇四〇	六〇三〇	六〇三〇
七月末	六〇八〇	六〇八〇	六〇六〇	六〇七〇
八月末	六〇九〇	六〇九〇	六〇九〇	六〇九〇
九月末	六一〇〇	六一〇〇	六一一〇	六一〇〇

所成數 五十四車

▲豆餅

日期	開行	最高	最低	收盤
七月限	一九九〇	一九九〇	一九九〇	一九九〇

所成數 一萬八千片

▲豆油

日期	開行	最高	最低	收盤
七月限	一六六五	一六六五	一六六五	一六六五

所成數 一千五百箱

▲高粱

日期	開行	最高	最低	收盤
六月末	二九七〇	三〇〇〇	二九七〇	二九九〇
七月末	三一一〇	三一三〇	三一一〇	三一一〇
八月末	三二五〇	三二六〇	三二五〇	三二六〇
九月末	三三一〇	三三二〇	三三一〇	三三二〇

所成數 四十六車

▲大豆 (後場)

日期	開行	最高	最低	收盤
六月限	六〇四〇	六〇四〇	六〇三〇	六〇四〇
七月限	六〇九〇	六〇九〇	六〇八〇	六〇八〇
八月限	六〇九〇	六一〇〇	六〇八〇	六〇八〇
九月限	六一〇〇	六一〇〇	六〇九〇	六〇九〇

所成數 四十六車

▲豆餅

日期	開行	最高	最低	收盤
八月限	一九七五	一九七五	一九七五	一九七五
七月限	一九四〇	一九四〇	一九四〇	一九四〇

所成數 三十七車

▲豆油

日期	開行	最高	最低	收盤
七月限	一六六五	一六六五	一六六五	一六六五

所成數 三千片

▲高粱

日期	開行	最高	最低	收盤
六月限	二九九〇	二九九〇	二九七〇	二九七〇
七月限	三一〇〇	三一一〇	三一〇〇	三一一〇
八月限	三二四〇	三二五〇	三二四〇	三二五〇
九月限	三三三〇	三三三〇	三三二〇	三三三〇

所成數 五百箱

▲包米 (未安) 所成數 十五車

錢鈔行市 (廿一日)

▲定期

	開盤	高價	低價	收盤
遠期	一〇〇〇〇	一〇〇五〇	一〇〇〇〇	一〇〇五〇

所成數遠期 八十三萬圓

▲前場

	銀對金	銀對洋	金對洋
九時	一〇〇一〇	一一〇一〇	一一九五
十時	一〇〇一〇	一一〇二〇	一一〇二五
十一時	一〇〇一〇	一一〇一〇	一一〇二五
十二時	一〇〇一〇	一一〇二五	一一〇二五

▲後場

	銀對金	銀對洋	金對洋
二時半	一〇〇八〇	一一〇四〇	一一九七
三時半	一〇〇八〇	一一〇四五	一一九五

所成數 銀對洋 五萬九千八百圓 金對銀 三萬二千圓

滙兌行市 (廿一日)

倫敦銀塊	二七便士四分一
同期貨	二七便士四分一
紐約銀塊	五九便士二分一
孟買銀塊	六一羅布十六分十三
英美電滙	四圓八角〇分〇
美日匯兌	四六圓十六分十一
中美滙兌	六六圓十六分十五

倫敦匯兌行市

伯林	廿金馬克四一八分三
巴里	一二四法二〇

市場電報 (廿一日)

大阪綿絲

日期	前場開行	前場收盤
六月限	二三七〇	二三七〇
七月限	二三九〇	二三九〇
八月限	二四〇〇	二四〇〇
九月限	二四三〇	二四三〇
十月限	二四三〇	二四四〇
十一月限	二四四〇	二四六〇
十二月限	二四五〇	二四五〇

橫濱生絲

五月	一三〇〇	一三一〇
六月	一二七〇	一二七〇
七月	一二七〇	一二七〇
八月	一二七〇	一二八〇
九月	一二七〇	一二七〇

印度麻袋

藍打袋	四六羅布四分一
綠打袋	五二羅布四分一
匯兌行	一二八羅布二分一

北地市況 (廿一日前場)

特產

▲大豆 開盤 收盤

地	月限	開盤	收盤
開原	七月限	—	—
	八月限	—	—
	九月限	—	—
長春	七月限	—	—
	八月限	—	—
	九月限	—	—
哈爾濱	七月限	—	—
	八月限	—	—
	九月限	—	—
公主嶺	七月限	—	—
	八月限	—	—
	九月限	—	—

▲高粱

地	月限	開盤	收盤
開原	七月限	—	—
	八月限	—	—
	九月限	—	—
長春	六月限	—	—
	七月限	—	—
	八月限	—	—
公主嶺	七月限	—	—
	八月限	—	—
	九月限	—	—

▲小麥

地	月限	開盤	收盤
哈爾濱	九月限	—	—

錢鈔

		開盤	收盤
奉天(奉票)	現貨	二三四〇·〇	二三四〇·〇
	定期	—	—
開原(奉票)	現貨	二三三〇·〇	二三三〇·〇
	定期	—	—
同(鈔票)	現貨	三三五·〇	三三五·〇
	定期	—	—
安東	近期	一·四〇	一·四三
鎮平銀	遠期	一·四六	一·四三
哈爾濱(大洋)	現貨	三四·〇	—
營口過爐銀	現貨	三四〇·〇	—

生育

病馬不能輓車 病人豈能生育

所以欲求生育之者。當然以康健爲先決問題

百齡機補片

能使虛弱多病者。漸漸康健。開闢男女雙方生育之捷徑

男子服之 生精固精。補充生育之實力

女子服之 生殖卵子。溫暖子宮。造就生育之基礎

夫婦同服 一索得男。有意想不到之效力

大瓶二元小瓶一元

上海九福有限公司發行

奉天分發行所 奉天大西邊門外 九福公司

▲國內外各大藥房均有出售

驚天動地 救人無數

女界福

天下第一婦科聖藥

主治婦女百病 萬靈的神藥

一、常服(女界福)的婦人生兒無數
一、常服(女界福)的婦人生兒肥胖
一、常服(女界福)的婦女生兒敏靈
一、常服(女界福)的婦女百病不生
一、常服(女界福)的婦女轉弱爲强
一、常服(女界福)的婦女美容補腦
一、常服(女界福)的婦女長生不老
一、常服(女界福)的婦女返老還童
一、常服(女界福)的婦女子孫滿堂
一、常服(女界福)的婦女一生富貴

女界福主治說明

專治婦女 月經不調
腰腿疼痛 子宮寒冷
久不受孕 白帶赤帶
胎前產後 崩漏不止
常患小產 胎動不安
虛弱癆症 面黃肌瘦
一切諸症 藥到病除
百發百中 萬應萬靈

人人適宜有病皆治創銷以來救人無數天下馳名

眞正(女界福)確能治病活人名揚天下

鏟除假藥 冒充必究

奸商仿造純爲欺世害人請祈注意

代理店

大奉復八萬黑萬松城松旅巴安鳳
凌天面家家子樹蔘凰
河縣城嶺山嶺樹瞳順縣東城
大福福長
榮成慶億源恩陞三德源大發福同
厚藥順德發厚益源油德藥春興
堂房德魁合長房順昌坊堂店堂盛

台安錦營熊長熊錦金得松吉鳳草
口利凰河
安東縣岳春岳州寺樹林城口
和
豐廣育發新謙長同豐大廣沈益三
泰豐合樂泰益春盛德生餘增義
恒裕祥棧興東堂號德生長庭源永

招募外埠代理店

哈瓦田海復海城奉許哈蓋大鳳鳳其總
爾房莊縣子爾連凰凰他發
濱店台義城疃天屯濱平華堂城各行
陞泰埠處
興康天天和德順興德春源大裕天皆大
順德蘇一李增盛順生和發衆順增有連
義記堂堂記福號義堂成房祥成代西
崗售
平
本金盤營盤遼大四灘營溝亮吉橋定和
蘭石平家頭價街
溪州山店山陽橋街屯口鎮店林中每四
八瓶興
日泰豐康福義得關柳保廣新景公服
盛順泰德生和生心錫興生泰合司十
增東恒記堂堂雨山長堂德會通回
現選大寄
鐵九長皮普皮本營北旅昌三吉有洋
蘭溪十順一
嶺寨春口店口湖口鐵順圖里林遼元
堡源五
瑞同同順壽集慶東興天聚和進普角
豐春興盛仙生和順茂德豐永和有
祥茂合號堂成號昌福堂源普順順

德記全棧大藥房 振替大連四四七六